RSHA

690

Sh 1 – 132

1

Left-Top Aligned

F: 690

H/10

Centered

Right-Bottom Aligned

Archivbestände

des RSHA - Amt VI

Archivbestand 690

Prinz HOHENLOHE - BARNSTEIN - PA

3

"A" - siehe ALEXEJEFF

ADEL, Deutscher 002, 020, 037, 039, 047

ADEL, Italiener 029, 032, 044, 067

ADEL, russischer 042, 044, 106, 109, 114, 115, 116, 117, 118, 119, 120, 121, 122, 123, 124, 125

AGENTENBEZAHLUNG 003, 005, 006, 010, 011, 012, 013, 014, 015, 016, 017, 018, 019, 021, 022, 027, 028, 035, 036, 054, 055, 057, 062, 068, 072, 074, 079, 096

AGENTENVERBINDUNG 011, 012, 013, 092

AGENTENVERPFLEGUNG 026

AGENTEN - ABBERUFUNG (Hohenlohe) 076, 077

"ALEX" DN - siehe ALEXEJEFF

ALEXEJEFF, RSHA - VI-E (VM T 100/2/DN "ALEX", auch "A") 010, 025, 041, 059, 060, 061, 063, 067, 068, 070, 071, 084, 085

ALEXEYEV siehe ALEXEJEFF 127

ALFIERI, ital. Gesandter, Berlin 067

ALTO ADIGE 097, 100

AMTHOR, SS Obersturmführer RSHA VI-A (BS) 007

APANASENKO, Leiter der RNSUF in Paris und der Zeitschrift "Signal" 113

"APFEL" DN - siehe KAPPLER

AST - OKW - Abwehrabteilung II o 090, 091, 097, 099

BESOBRASOFF Sergej, Graf, verzogen nach Amerika 118

BESOBRASOFF, geb. Chèrèmeteff, Lilly, Gräfin 118

BISKUPSKY, Berlin, Vertreter Turkuls, des Hauptes der RNSUV 113

BISKUPSKY, General 122

4

BISMARK, Fürst	131
BISMARK, Fürstin	131
BÖTTCHER Hans, Joachim, Journalist, (VM I-6852, Nachrichtenagent DN "ÖTTINGER")	003, 007, 010, 025, 043, 054, 059, 060, 063, 069, 070, 071, 073, 085, 091
BRITISH UNION of FASHISTS	020
BULLIT, amerikanischer Staatsmann	025
BURKHARDT, Frl., RSHA VI-E (BS)	007, 025, 055, 056, 063
CAPODILISTA Emo, Graf, ital. Botschaft, Berlin	067
CARAMBEK, Leiter der Organisation "MLADOROSSI"	110, 130
CARTELLIERI, Major, deutsche Botschaft, Roma	067
CHELD Charles, Secret Service, Leiter der Internat. Labore Office, Genf.	103, 104
CHÉRÉMETEFF Nikola, Graf, Uff. im Ministero Culture Popolare, wohnhaft Via Veneto, Tel. 489171	117
CHÉRÉMETEFF Prascovia, Comtessa, geb. 2.10.1901	115
CHÉRÉMETEFF Sergej, Graf	118
CHRISTENSEN, SS Hauptsturmführer (BS) RSHA - VI-E	004, 039, 040, 051, 052
CIANO	131
CIANO, Gräfin	029, 032
COMITÉ der Rechten (russisches Emigrantencomité)	108, 128
COMITÉ der russischen Emigranten	109, 128
COSMELLI, ital, Gesandter, Berlin	067
CROSS, Angestellter beim amerikanischen Militärattaché - Roma	043

DECKADRESSE 011, 012, 013

DEUTSCHES HEIM, Roma (TF) 003

DIPLOMATEN 025, 029, 032, 042, 043, 106, 131

DNB - DEUTSCHES NACHRICHTEN BÜRO 007

DOBREKOV, Musiker in Roma 106

DRAGO, Fürst 043

FEILER, SS Obersturmführer A I (BS) RSHA-II-C, Devisenreferent 011, 012, 013, 014, 015, 016, 018, 019, 058, 079

FEODOROWITSCH Wladimir (VM) 061

FORNARA, it. PS-Agent (Q) 053. 071

FUST, Kanzleiangestellter im Mitteleuropäischen Reisebüro, Berlin, Leipziger Platz 062

GALIZIN, Irene, Prinzessin, Tel.60937 122

GEHEIMDIENST, englischer 103, 104

GEPPERT Ewald, Berlin, Friedenau, SS Obersturmführer RSHA VI-D (BS, DN "PETERS") 007,008,013, 015, 016, 017, 028, 029, 031, 034, 035, 036, 037, 038, 040, 041, 044, 048, 052, 055, 056, 069, 071, 079, 080, 083, 102

GIUSTIANINI Bianka, italienische Gräfin, Roma (AD) 044

GOGINA, Frau, Roma 106

GORTSCHAKOV, Prinz, Leiter des "Rechten Comité" in Paris 108, 109

GRÖBL, Dr., SS Untersturmführer SDLA Innsbruck, dann RSHA VI-E-1 (BS,DN "RÖDERS") 004

HAMMER, Dr., Sturmbannführer, Ob.reg.Rat RSHA-VI-E (BS) 092, 095, 100

6

HANKE, SS Sturmmannführer, Referent (BS) RSHA VI-B-5	072, 079, 083, 084, 085, 086, 087, 088, 090, 091, 094, 095, 098, 100
HEGGENREINER, Major, Angestellter der deutschen Botschaft in Roma	131, 132
HEIDER	107
HERZEN Paolo, Graf, arbeitet in Banca Commerciale Italiana, Roma, Via Veneto	125
HITLER	020
HOEPFNER, Heeresintendanteur (deutsche)	066
HOHENBERG Klemm	131
HOHENLOHE BARTENSTEIN, Friedrich, Prinz, (VM II 6900/DN "FRIEDRICH") geb.3.9.1910 Roma, Via Sistina 125, letzte Anschrift : Kanonier F.H.-B., Feldpost Nr.L 38169, Luftpostamt München II.	001, 002, 003, 006, 007, 008, 009, 011, 012, 013, 014, 015, 016, 017, 018, 020, 021, 022, 023, 024(Lichtbild),025,027, 028, 032, 035, 037, 038, 039, 040, 041, 042,043,044, 045, 046, 047, 048, 049, 050, 051, 052, 053,054, 056, 057, 058, 059, 060, 061, 062,063, 064, 065, 066/OB, 067/OB, 068, 069,070, 071, 072, 073, 075, 076/OB, 077, 078, 079, 080, 083, 084, 085, 086, 088, 089, 090, 091, 092, 093, 094, 095, 096, 097, 098, 099, 100, 101, 102, 131
HOHENLOHE-BARTENSTEIN Karl, Fürst zu,	037
HOHENLOHE, ungarische Prinzessin, angebliches Mitglied der Spionen-Organisation Hitlers	020
HOLENISTCHEFF KANTOZOFF Sergej,Graf, verzogen nach Amerika	120
HUTTON Barbara, Amerikanerin	042, 043
INTERNATIONALE LABORE OFFICE, Genf	103, 104
ISTITUTO INTERNATIONALE di AGRICULTURA, Roma, Via Umberto 1	103, 104
IVANOFF, früher Leiter der Russen in Italien, im Jahre 1940 dem Leuchtenberg abgegeben	125

JEREMIJEV, Genf, Redakteur in Bulletin of Ukraine 105

JONSSONPOFF, geb. Romanov Irene, geb.am 3.7.1895 115

JOST (BS) 035

JUDEN 029, 032, 056

KAPPLER, SS Sturmbannführer, Polizei- (BS, DN "APFEL") verbindungsführer, Roma 048, 050, 096, 098, 101

KEIL, Pelzhändler in Roma 105

KELLER, SS Oberscharführer RSHA VI-A (BS) 008, 016

KELLNER Hans, Dr. Jur., Rechtsanwalt, Straubing, Theresienplatz 39/I, Deckadresse: Donau - Hindenburgstrasse 009, 011, 012, 013, 018, 036, 037, 038, 079, 093

KITAMURA, japanischer Journalist (AD) 045

KOLOSOVSKY, Sekretär des Prinzen Gortschakov, Leiter der RNSUV in Paris 108, 112, 128

KOVSCHEVNIKOV Peter, Roma, Via Imperia 12 108

LANGENN, Baronin Wendla, von (VM) 131

LANWER, Frl., Passamt - deutsche Botschaft, Roma 049

LAPIN D., Milano, Piazza Duomo 25 (Q) 067

LASSIG, SS Sturmbannführer, RSHA (BS) 040

LECHNER, SS Hauptscharführer, Roma, SD-HB (BS) 049

LEITHE Jaspar, bei der deutschen Botschaft, Roma 131

LEUCHTENBERG - ROMANOVSKY, Herzog, Leiter der Russen in Italien 123

LEWASCHOFF (Max), Schwager von PAVLOVSKY 103, 104

LIEVEN Aci, Prinz 119

LIEVEN Peter, Prinz	119
LOOSS, SS Sturmbannführer, Polizei-attaché bei der deutschen Botschaft, Roma (BS)	085, 086, 089,
LONDON COLLECT - englischer Nachrichtendienst (für Press Newswire Sydney)	020
MACKENSEN von, Nazi-Botschafter - Roma	096, 098
MAKLAKOFF, Leiter der Organisation "Comité der russischen Emigranten", Freimaurer	108, 109, 128
MARC' AURELIO, Roma (TF)	053
MDIWANI, USA - Georgien	042
MELLNIK André, Verbindungsmann am Vatikan	107
MELLSKY Alexander, Baron, Leiter der nationalistischen Partei der Russen in Berlin	106
MESSOIJEDOW Alexander, früherer Diplomat	106
MILITÄRATTACHÉ - amerikanischer, Roma	042, 043
MITTELEUROPÄISCHES REISEBÜRO, G.m.b.H.	062
"MLADOROSSI" - Organisation der Jung-Russen (AD)	110, 130
MOLLIER, bei der deutschen Botschaft, Roma	131
MÜLLER, SS Untersturmführer RSHA-VI (BS)	041, 044, 098, 100
MORRISON, englisches Unterhaus (AD)	021
MUCHANOFF Sergio	124
MUCHANOV, Sekretär des japanischen Journalisten Kitamura (AD)	045
MÜLLER, SS Brigadeführer, Generalmajor der Polizei, RSHA IV (BS)	047
NESTLE, Senatspräsident, Stuttgart	038
NOCKEMANN, SS Standartenführer RSHA I-E (BS)	035, 058, 072, 079

9

ONA ZKY ukrainischer Professor, Verbindungsmann am Vatikan, Zeitungmitarbeiter 105

ORLOFF Georg, Graf 124

"ÖTTINGER" DN- siehe BÖTTCHER Hans Joachim

PAPST 029, 032

PAVLOVSKY 103, 104

"PETERMANN" DN - siehe ZIMMER (VM 6902)

"PETERS" DN - siehe GEPPERT

PFEIFFER, Angestellter der deutschen Botschaft in Roma 132

PLESSEN, von, Baron, Gesandter an der deutschen Botschaft in Roma 131

PLISCHKA, Kanzleiangestellter im Mitteleuropäischen Reisebüro, Berlin, Leipziger Platz 062

PUSINO, Prinzessin 106

RADEN, SS Obersturmführer RSHA (BS) 005, 006, 057

RADZIVILL, geb. Branicka Marie, Rose, Prinzessin, geb.8.10.1863 121

"REINECKE" DN - siehe ZIMMER

REISEPASS 002, 004, 008, 010, 011, 012, 013, 016, 017, 018, 022, 023, 064, 068, 072, 100

REISMANN, SS Untersturmführer RSHA VI (BS) 003, 022

R.N.S.U.V. - Russische National Union 111, 129

"RÖDERS, Dr." DN- siehe GRÖBL, Dr.

RÖDERS Wilhelm, Pass NR.R 109/40 vom 7.5.1940 für Friedrich Hohenlohe 004

RODIANOFF Michelle, Militär.Journalist 126

RODSEIREVSKY, Leiter der russischen faschist. Pertei in Manschukuo	106
ROMAN -PETROVITSCH,Prinz, geb. 5.10.1896	115
ROMANOV Nikita - Nikitsch, geb. 30.5.1923 London	115
ROMANOV Nikita Alexandrovitsch, Prinz, geb. 4.1.1900, Wohnhaft London, Windsor Park (DF)	115
ROMANOV, geb.VORONTZOFF - JACHKOFF, Comtessa, geb. 31.1.1903	115
ROMANOVS die - Stammbaum	114
ROSSNER, SS Sturmbannführer RSHA VI-E (BS)	008, 018, 022, 057, 058
RYBIN Konstantin,Deutsches Heim,Roma	126
SCÉRÉMETEFF, geb.Lieven, Frau, Roma	125
SCÉREMETEFF Pietro, Graf, Roma	125
SCHELLENBERG, SS Standartenführer RSHA VI (BS)	089
SCHEREMETJEW - ital. Ministerium für Volkskultur	044, 045
SCHMEREL, Dr., Zahnarzt, Roma, Lungotevere Flamina 18 (DF,Q)	029, 030, 031, 032, 033, 034, 056
SCHMITZ KD	094
SCHTERBATOFF, geb. Stolypine Helene, Prinzessin, geb.28.12.1893	117
SCHUBERNIG, SS Obersturmführer (BS)	087, 092
SCHURER - STOLLE, SS Oberscharführer RSHA VI-E (BS)	004, 007, 008, 011, 012, 013, 014, 015, 017, 028
SCIRKOFF Cirillo, Chauffeur in Roma	126
SICHERHEITSBEHÖRDEN - Italien	053, 071, 131
"SIGNAL", Zeitschrift der russischen Emigranten in Paris	112
SKERST Paul Rodrigo, Berlin, DNB	120

11

SMAL - STOKI, ukrainischer Professor 108

SPASSKY Ivan, Legionär in Spanien 126

TARKUL (auch TURKUL), General, Haupt der RNSUV, Circonvalacione Clodia 128 111

TISCHKEVITSCH, Gräfin, Tochter Leuchtenbergs und Cousine des ital. Königs 123

TORNES (auch THORNES), Dr., Milano, (VM) Geschäftsführer der deutschen Handelskammer 085, 086, 087, 089, 090, 091, 092

TSCHERNOTSCHKOFF, Oberst, Leiter der Zeitschrift "Signal" 112

TURKUL 044

VASZILKOFF Irene, Prinzessin (DF) 121

VATIKAN 105, 107

VELITSCHOVSKY, Sekretär der Organisation "Mladorussi" 110, 130

VOLKONSKY Daniel, Prinz, geb.8/21.3.1902, arbeitet bei "Soc.Assicur.Unione", wohnhaft Via Lorendo Magalotti 6 116

VOLKONSKY Vadime, Prinz, geb.5.6.1895 117

VOLKONSKY Vladimir, Prinz, Ing., geb.12.8.1908 (Bruder Daniels) 116

WITTE, Angestellter der deutschen Botschaft in Roma 132

WOLKONSKII Danila, Fürst 042, 044

WOLTER, Dr., von der deutschen Heeresintendantur 066

WOTSCHKE, Dr., wissenschaftlicher Treuhänder für Förderung des Maier'schen Verfahrens 066

WUESTER, Leiter der Propaganda der deutschen Botschaft in Roma 131

12

ZIMMER, SS Obersturmführer, Sachbearbeiter (VM 6902, DN "REINECKE, PETERMANN") in RSHA VI-B - 5a 010, 013, 017, 018, 041, 054, 057, 058, 065, 068, 069, 071, 073, 075, 076, 077, 083, 084, 085, 086, 087, 088, 089, 090, 091, 094, 095, 097

VM :

VM P - 14		RSHA VI-H-6	021
VM T-100/2	= ALEXEJEFF DN "ALEX"		
VM 6802		RSHA VI-B-5	075, 078
VM 6836	= KAPPLER DN "APFEL"		
VM I 6852	= BÖTTCHER Hans Joachim DN "ÖTTINGER"		
VM 6869		RSHA VI	016
VM 6900	= HOHENLOHE-BARTENSTEIN Friedrich DN "FRIEDRICH"		
VM 6901	irrtümlich stattrichtig 6900	RSHA VI-B	068
VM 6902	= ZIMMER DN "REINECKE, PETERMANN"		

Left-Top Aligned

Centered

Right-Bottom Aligned

Left-Top Aligned

RSHA

Centered

„S"-690

16

Right-Bottom Aligned

Left-Top Aligned

Centered

17

Right-Bottom Aligned

Z V L Á Š T N Í A R C H I V

Fondy býv. R S H A - Amt VI

Vyplňuj hůlkovým písmem nebo strojem !

Fond č: 690 "S"

Označení: Prinz Hohenlohe-Bartenstein - PA

počet číslovaných stran: 132

údaje o nečíslovaných dokumentech:

Rejstřík zpracoval: Frant. ZELINKA a doplňuje Keller dne: 16. 2. 1966.

Prověřil: Kohoutek, Keller dne: 21. 4. 1966.

Rejstřík napsal: Zovrcan 5/5 dne: 14. 5. 1966 Kohoutek

Prověřil: dne: 1966.

Poznámky:

I.	II.	III.	IV.	
				22/4 Keller 2/5 Kohoutek

Z tohoto fondu byly pořízeny fotokopie (F); zapůjčeny originály (ZO), příp. fond studoval (S) - přesně vyznamenej.

datum	stránky č.	kdo, odkud, č. průk.	F-ZO-S	podpis

690 „S"

Personalakten (PA) und
Berichte des VM

Prinz
HOHENLOHE
-BARTENSTEIN

20

Sicherheitsdienst des RFSS

SD=Hauptamt

Prinz Friedrich zu Hohenlohe-Ingelfingen

I 6 900

690001

Sachakten

29

Daten des Prinzeh Hohenlohe und seines 1. Passes:

Paß Nr. 102

Ausstellungsbehörde: Der Landrat in Gerabronn/Württ.

Ausstellungstag: 11.12.1937

Geltungsbereich: Inland, Tschechoslowakei, Italien.

Geltungsdauer: bis 30. Juni 41 durch Deutsche Botschaft Rom verlängert.

Name: Friedrich, Prinz zu Hohenlohe-Bartenstein.

Beruf: ohne

Geburtsort: Aeschach

Geburtstag: 3.9.191o

Wohnort: Bartenstein

Gestalt: mittel

Gesicht: rund

Farbe der Augen: braun

Farbe des Haares: blond

Besondere Kennzeichen: -

14

VI E 12
Bu

Berlin, den 18.1o.4o.

V e r m e r k.

Betr.: Tarnung von Friedrich.

VM I 6852 meldet mit Sendung XCV v.14./16.1o.4o,7:

Ich schlage vor, Friedrich für uns zu übernehmen und ihn als Bibliothekar im neuen Deutschen Heim einzubauen. Da Friedrich über gute Verbindungen verfügt, dürfte seine Arbeit für uns wertvoll sein, er selbst ersuchte mich, dies Ihnen vorzuschlagen. Für eine baldige Stellungnahme wäre er wie ich sehr dankbar, da er hier wirtschaftlich völlig in der Luft hängt. Ferner bitte ich um Mitteilung, ob ich mit Geld ihm aushelfen bezw. ihm welches geben darf.

34

Vfg.

I. Anfrage bei VI H.
II. Mitteilung an I 6852. erl. Nr. 14 v. 18.10.40
III. Z.d.A. VI E 11 (PA Friedrich).
IV. Z.d.A. VI E 11 (Or.6852).

VI E 12
i.A.
18.10.

690003

23

15

VI E 11 AZ:VI E 5696 /40 Berlin, den 22.1o.4o.
Sch.St./Bu

Vfg.

I. Schreibe:

An
VI H
im Hause.

23 Okt. 1940

Betr.: Pass Nr.R 1o9/4o, Wilhelm R ö d e r s, ausgestellt in Berlin am 7.5.4o.

Vorg.: Telef.Rücksprache am 22.1o.4o zwischen SS-Hstuf. C h r i s t e n s e n und SS-Ustuf.Dr.G r ö b l.

Anlg.: 1 Reisepass.

34

In der Anlage wird, wie abgesprochen, der im Betreff genannte Pass zur Verwendung für Friedrich nach dort gereicht.

II. Z.d.A. VI E 11 (PA Friedrich).
III. Z.d.Generalakten.

VI E	VI E 1	VI E 11
i.A.	i.A.	i.A.
		Sch-St. 22.10.40

690004

24

16

Autospesen im Auftrage von Dr. R.		110.- Lire
" " " " B.		30.- "
Telegrammspesen im Auftrage v.Dr.R.		25.- "
		165.- Lire
	Taxe	10.-
		175.- Lire

~~44.- DM Stück Radar zkommen.~~

690005

25

A b s c h r i f t .

Am 26. Oktober 1940

A b r e c h n u n g für Monat Oktober 1940.

Zu verrechnen sind Dollar 140.- gleich Lit.2730.-

Defizit lt. letzter Abrechnung	Lit.	1 140.00
Gehalt für Sekretärin	"	1 000.00
Presse-Aufnahmespesen	"	219.10
Zeitungen u.Zeitschriften	"	120.00
Papier u.Briefumschläge	"	50.00
Friedrich (Spesen vergütet)	"	175.00
zusammen:	Lit.	2 704.10
Spesen für VM im Oktober	Lit.	1 600.00
zusammen:	Lit.	4 304.10

Ausgaben Lit. 4 304.10
Spesen zur" 2 730.00
Verfügung
gehabt.

Defizit Lit. 1 574.10

~~44 - 01 Stück Radar z. Kasette~~

690006

18

VI E 11
Sch-St./Ma

Berlin, den 7.11.4o

Kr. 21

V e r m e r k .

Betr.: Überweisung von Reisekreditbriefen für Friedrich, Rom.

VI A, SS-O'Sturmf. Amthor, hat grundsätzlich der Beschaffung und Überweisung der RKrdB an Friedrich zugesagt,

Bei der ersten Überweisung erscheint es angebracht, den Reisepaß Friedrich's als Unterlage VI A zuzuleiten.

Es wird gebeten, dies bei einer der nächsten Weisungen zu berücksichtigen.

Vfg.
I.VI E 1 m.d.Bitte um Kenntnisnahme
II.Z.d.A. VI E 11 Weisungen I 6852 wd. mit Weisung 22 v. 20.11.40 Bm.

VI E 11
i.A.
Sch-St
7.11.40.

Zimmer
zur Erledigung der Reisekreditbriefangelegenheit
Rücksprache bei Gesetzt.

VI E 11
Sch-St/Ma

Berlin, den 7.11.4o

V e r m e r k .

Betr.: Einsichtnahme in die Post für das DNB.

Es wird gebeten, da VI B ohne einen vollständigen Umschlag des DNB, Rom, zu besitzen keine Doppel anfertigen kann, in der nächsten Weisung I 6852 anzuregen, alle ihm erreichbaren Beim DNB Rom gebräuchlichen Briefumschläge in mindestens einem Exemplar zu erlangen und nach hier zu geben.
Darüber hinaus wäre es zweckmäßig, auch eine schweizerische Heftmaschine mit den dazugehörigen Klammern, die bei den Briefen aus Rom zur Sicherung verwendet werden, zu erlangen.

Vfg.
~~I.VI E 1 zur Veranlassung~~
II.Z.d.A.VI E 11 Weisungen I 6852 wd. mit Weisung 21. u. 7.11. 2 " Bm.

Sch-St
VI E 11
i.A.

690007

7.11.40.

27

VI E 11 AZ:VI E 6130 /4a Berlin, den 9.11.40.
Sch.St./Bu

Vfg.

I. Schreibe:

An
VI A
z.Hdn.SS-Oberscharführer K e l l e r
im Hause.

34

13.11.40.

Betr.: Visenbeschaffung.
Vorg.: Ohne.
Anlg.: - 1 -

Es wird gebeten, für Friedrich, Prinz zu Hohenlohe-Bartenstein eine Ein- und Ausreiseerlaubnis in das Protektorat Böhmen und Mähren laut anliegendem Formulares zu beschaffen.

Die Aufenthaltsdauer wird sich auf ungefähr 6 Wochen belaufen, und die Reise wird sofort nach Erhalten des Visums angetreten werden.

Reg

II. Z.d.A. VI E 11 (PA Friedrich).
III. Z.d.Generalakten.

VI E!

Für entsprechende Erklärung habe ich mit einem Entspr. Schreiben. Gl. 12.11.40.

VI E	VI E 1	VI E 11
i.A.	i.A.	i.A.
9.11.40.	9.11.40.	9.11.40.

690008

28

Left-Top Aligned

Centered

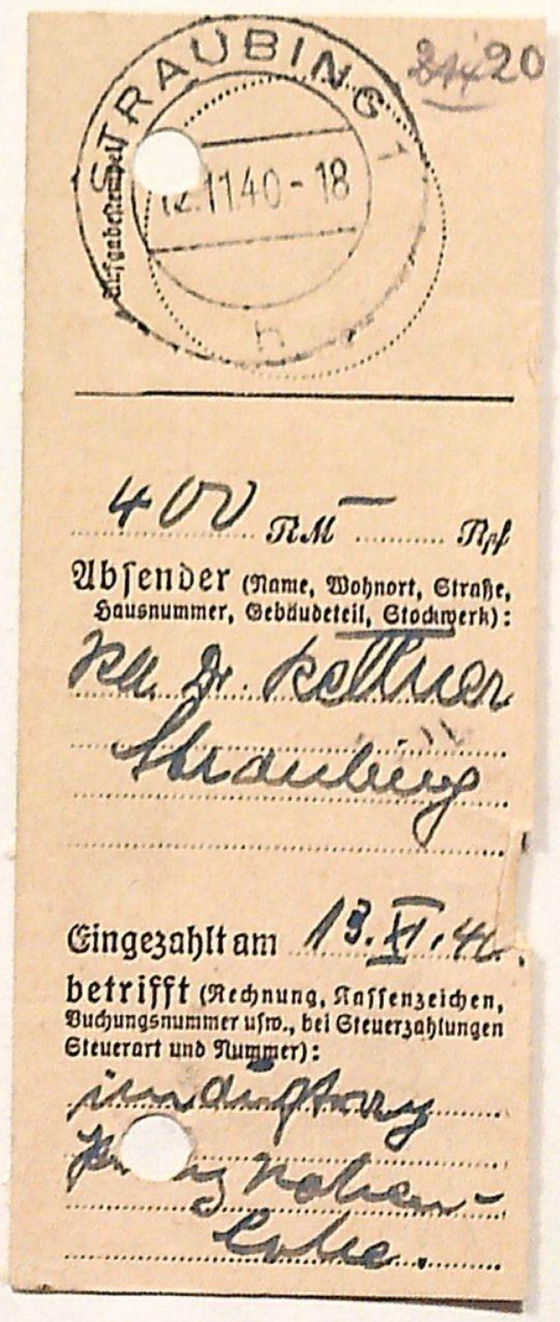

690009

29

Right-Bottom Aligned

VI E 11
Sch.St./Bu

Berlin, den 13.11.40.

Vermerk.

Betr.: Reisekreditbrief und Einreisesichtvermerk für Friedrich.

VM Friedrich teilt mit Sendung XXVI v.6./13.11.40 mit:

Ich wollte Ihnen heute nur kurz mitteilen, dass ich meinen Pass dringend benötige, da ich, nachdem ich keine Wohnung gefunden habe, in einem Hotel wohnen muss. Wollen Sie doch bitte zusehen, dass die Eintragungen, hauptsächlich die für die Kreditbriefe, bald vorgenommen werden und ich dadurch bald in Besitz meines Passes gelange. Es wäre von besonderer Wichtigkeit, dass ich in Zukunft regelmässig meine Kreditbriefe erhalte und ausserdem noch eine Stellung wie z.B. als Bibliothekar gefunden wird, damit ich so auftreten kann, wie es die Verbindungen, die ich jetzt aufnehmen kann, erfordern. Ganz besonders denke ich hierbei an den hiesigen Golfklub. Bitte, denken Sie an die Vergütung der Reisespesen Alex, ein Briefchen von ihm liegt bei.

Vfg.
I. An VI E 11 z.Veranlassung.
II. Z.d.A. VI E 11 (PA Friedrich).

Fürmer

VI E 11
i.A.

690010

30

VI E 11 AZ:VI E /40 Berlin, den 13.11.40.
Sch.St./Bu

Geheim! **Eilt**

An das
Amt I
z.Hdn.SS-Obersturmführer F e i l e r
im Hause.

Betr.: Beschaffung eines Reisekreditbriefes nach Rom über RM 800.-

Vorg.: Telefonische Rücksprache zwischen SS-Ostuf.Feiler und SS-Oscharf.Schürer-Stolle, am 13.11.40.

Anlg.: 1 Reisepass Nr.102, ausgestellt von der Gemeinde Bartenstein/Württemberg am 14.12.37.

Es wird gebeten, über die dort bestehenden Verbindungen zu den entsprechenden Stellen einen Reisekreditbrief über RM 800.- für Friedrich, Prinz zu Hohenlohe-Bartenstein, Rom, Via Sistina 125 I, zu beschaffen.

Der Empfänger des Briefes hält sich zur Zeit unter der gegebenen Adresse in Rom auf. Falls ein Absender angegeben werden soll, ist die Anschrift Dr.Kellner, Straubing/Donau Hindenburgstrasse, zu verwenden.

Da der genannte Reisepass noch mit einem Einreisesichtvermerk versehen werden soll und zusammen mit dem Reisekreditbrief spätestens am 15.11. nach Rom gesandt werden soll, wird gebeten, entsprechend der telefonischen Rücksprache die Angelegenheit vordringlich zu bearbeiten.

i.A.

SS-Sturmbannführer.

690011

37

VI E 11 AZ:VI E /4o Berlin, den 13.11.4o.
Sch.St./Bu

Geheim! Eilt

Vfg.

I. Schreibe:
An das
Amt I
z.Hdn.SS-Obersturmführer F e i l e r
im Hause.

Betr.: Beschaffung eines Reisekreditbriefes nach Rom über RM 8oo.-

Vorg.: Telefonische Rücksprache zwischen SS-Ustuf.Feiler und SS-Oscharf.Schürer-Stolle, am 13.11.4o.

Anlg.: 1 Reisepass Nr.1o2, ausgestellt von der Gemeinde Bartenstein/Württemberg am 14.12.37.

Es wird gebeten, über die dort bestehenden Verbindungen zu den entsprechenden Stellen einen Reisekreditbrief über RM 8oo.- für Friedrich, Prinz zu Hohenlohe-Bartenstein, Rom, Via Sistina 125[I], zu beschaffen.

Der Empfänger des Briefes hält sich zur Zeit unter der gegebenen Adresse in Rom auf. Falls ein Absender angegeben werden soll, ist die Anschrift Dr.Kellner, Straubing/Donau Hindenburgstrasse, zu verwenden.

Da der genannte Reisepass noch mit einem Einreisesichtvermerk versehen werden soll und zsammen mit dem Reisekreditbrief spätestens am 15.11. nach Rom gesandt werden soll, wird gebeten, entsprechend der telefonischen Rücksprache die Angelegenheit vordringlich zu bearbeiten.

II. Z.d.A. VI E 11 (PA Friedrich).

III.Z.d.Generalakten.

VI E	VI E 1	VI E 11
i.A.	i.A.	i.A.
		Sch-St
13.11.40.	13.11.40.	13.11.40.

690012

32

VI E 11 AZ:VI E /4o Berlin, den 13.11.4o.
Sch.St./Bu

Eilt Geheim!

Vfg.

I. Schreibe:
An das
Amt I
z.Hdn.SS-Obersturmführer F e i l e r
im Hause.

Betr.: Beschaffung eines Reisekreditbriefes nach Rom über RM 8oo.-

Vorg.: Telefonische Rücksprache zwischen SS-Ustuf.Feiler und ~~SS-Oscharf.Schürer-Stolle, am 13.11.4o.~~ SS-Ustuf Fr am 21.11.40

Anlg.: 1 Reisepass Nr.1o2, ausgestellt von der Gemeinde Bartenstein/Württemberg am 14.12.37.

Es wird gebeten, über die dort bestehenden Verbindungen zu den entsprechenden Stellen einen Reisekreditbrief über RM 8oo.- für Friedrich, Prinz zu Hohenlohe-Bartenstein, Rom, Via Sistina 125[I], zu beschaffen.

Der Empfänger des Briefes hält sich zur Zeit unter der gegebenen Adresse in Rom auf. Falls ein Absender angegeben werden soll, ist die Anschrift Dr.Kellner, Straubing/Donau Hindenburgstrasse, zu verwenden.

Da der genannte Reisepass noch mit einem Einreisesichtvermerk versehen werden soll und zsammen mit dem Reisekreditbrief spätestens am 25.11. nach Rom gesandt werden soll, wird gebeten, entsprechend der telefonischen Rücksprache die Angelegenheit vordringlich zu bearbeiten.

II. Z.d.A. VI E 11 (PA Friedrich).
III.Z.d.Generalakten.

VI E	VI E 1	VI E 11
i.A.	i.A.	i.A.
	Gr	Sch-St
13.11.40.	13.11.40.	13.11.

690013

33

VI E 11
Sch.St./Bu

Berlin, den 13.11.40.

E 1

Vermerk.

Betr.: Beschaffung eines Reisekreditbriefes für den Prinzen Hohenlohe.

Es wird vorgeschlagen, zur Beschaffung des Reisekreditbriefes sowie des Einreisesichtvermerkes für H. den vom RFSS befohlenen Weg einzuhalten, da dem mit dem Verkehr mit anderen Behörden Beauftragten des Amtes I alle Möglichkeiten für eine sofortige Durchführung der Angelegenheit zur Verfügung stehen. Ausserhalb dieses Weges ~~entstehen~~ bei der Erledigung derartiger Formalitäten findet man, selbst, wenn man sich als Angehöriger des RSHA ausweist, nicht die bevorzugte Abfertigung, die eine Erledigung der Angelegenheit von hier aus rechtfertigen würde.

SS-Obersturmführer Feiler vom Amt I versprach telefonisch, die Beschaffung eines Reisekreditbriefes über RM 800.- nebst der dazugehörigen Genehmigung des RWM bis zum 14.11. gegen Dienstschluss oder 15.11. vormittags durchzuführen.

Bei dieser Gelegenheit wird auf die Verzögerungen hingewiesen, die bei der Erledigung derartiger Formalitäten entstehen, wenn kein Dienstwagen zur Verfügung steht.

Vfg.

I. An VI E mit der Bitte um Kenntnisnahme.

II. Z.d.A. VI E 11 (PA Friedrich).

VI E 1
i.A.
1 11.40.

VI E 11
i.A.
Sch-St.
13.11.40.

690014

34

VI E 11
Sch.St./Bu

Berlin, den 13.11.4o.

EILT

Vermerk.

Betr.: Beschaffung eines Reisekreditbriefes für den Prinzen Hohenlohe.

Es wird vorgeschlagen, zur Beschaffung des Reisekreditbriefes sowie des Einreisesichtvermerkes für H. den vom RFSS befohlenen Weg einzuhalten, da dem mit dem Verkehr mit anderen Behörden Beauftragten des Amtes I alle Möglichkeiten für eine sofortige Durchführung der Angelegenheit zur Verfügung stehen. Ausserhalb dieses Weges entstehen bei der Erledigung derartiger Formalitäten findet man, selbst, wenn man sich als Angehöriger des RSHA ausweist, nicht die bevorzugte Abfertigung, die eine Erledigung der Angelegenheit von hier aus rechtfertigen würde.

SS-Obersturmführer Feiler vom Amt I versprach telefonisch, die Beschaffung eines Reisekreditbriefes über RM 8oo.- nebst der dazugehörigen Genehmigung des RWM bis zum 14.11. gegen Dienstschluss oder 15.11. vormittags durchzuführen.

Bei dieser Gelegenheit wird auf die Verzögerungen hingewiesen, die bei der Erledigung derartiger Formalitäten entstehen, wenn kein Dienstwagen zur Verfügung steht.

Vfg.

I. An VI E mit der Bitte um Kenntnisnahme.

II. Z.d.A. VI E 11 (PA Friedrich).

VI E 1
i.A.
Ge

VI E 11
i.A.
Sch-St
13.11.40.

690015

35

1. Keller anfragen ob Kreditbrief eingestellt ist. (Keller bitte vermerke machen lassen)
2. Herrn mitt. gleich 1200.– Rk beantragen u. Herr schriftl.
3. An Friedrich absenden. (Herrn Pass f. fragen)

PA: Friedrich (1869 –)

690016

36

VI E 11
Bu

Berlin, den 22.11.40.

Vermerk.

Betr./ Private Wünsche Friedrichs.

Friedrich meldet mit Sendung 31 v.2o./22.11.4o;

Wegen meines Passes, so wäre ich Ihnen sehr dankbar, wenn Sie mir denselben bald zukommen liessen, denn ich brauche diesen unbedingt im Falle, dass ich in ein anderes Hotel ziehe oder eine Wohnung nehme. Ich hoffe noch immer auf meine Kreditbriefe, denn ohne diesen kann ich mir keine Wohnung nehmen. Die letzten Beträge für September/Oktober habe ich für Kredite, die ich im Sommer wegen Ausbleibens der Kreditbriefe und der anderen Beträge aufnehmen musste, und für mein Leben schon so weit verbraucht, dass ich mir keine Wohnung nehmen noch Privatanschaffungen machen kann. Nachdem ich mir in den 1 3/4 Jahren hier in Rom, nur von den unregelmässigen Kreditbriefen lebend, nur einen Anzug und zwei Paar Schuhe leisten konnte, muss ich mir nun einige Sachen schnell bevor die Bekleidungskarte eingeführt wird, anschaffen. Zu allem Pech kommt dazu, dass ich krank wurde und der Arzt eine starke Magen- und Darmentzündung, einen Herzmuskelfehler und eine gewchwollene Leber feststellte, und mich auf Diät setzte, Enthaltung von jedem Alkohol ~~vorsch~~, Tabak und eine Kurzwellenbehandlung vorschrieb, die mir zum niedrigsten Tarif 6oo Lire kosten wird. Ich muss unbedingt regelmässig jeden Monat meinen Kreditbrief und die 15o erhalten, denn sonst kann ich nicht mit der römischen Gesellschaft in Kontakt bleiben, mir eine Wohnung halten und mich anständig anziehen.

Zimmer

Pass i. Kreditbrief an VI E 1 geben 25.11.40

Ist-St.-Termin-Kalender Notiz

Vfg.

I. An VI E 1 z.V.

II. Z.d.A. VI E 11 (Friedrich).

VI E 11
i.A.

690017

37

28

VI E 11 Zi/Ma AZ: VI E 6374 /40

22 Nov. 1940

Geheim.

EIN

Vfg.

I.Schreibe:

An das

Amt I
z.Hd.SS-Obersturmführer F e i l e r

im H a u s e .

Abgesandt am: 22. 11. 40. Abs. Stelle G.St. VI

Betr.: Beschaffung eines Reisekreditbriefes nach Rom über 1200,- RM.

Vorg.: Telefonische Rücksprache zwischen SS-Ustuf.Feiler u. SS-Ustuf. Zimmer am 21.11.40.

Anlg.: 1 Reisepaß Nr.102, ausgestellt von der Gemeinde Bartenstein/Württemberg am 14.12.37.

Es wird gebeten, über die dort bestehenden Verbindungen zu den entsprechenden Stellen einen Reisekreditbrief über RM/1200,- für Friedrich, Prinz zu Hohenlohe-Bartenstein, Rom, Via Sistina, 125 I, zu beschaffen.

Der Empfänger des Briefes hält sich z.Zt. unter der gegebenen Adresse in Rom auf. Falls ein Absender angegeben werden soll, ist die Anschrift Dr. Kellner, Straubing/Donau, Hindenburgstraße, zu verwenden.

Da der genannte Reisepaß noch mit einem Einreisesichtvermerk versehen werden soll und zusammen mit dem Reisekreditbrief spätestens am 25.11. nach Rom gesandt werden soll, wird gebeten, entsprechend der telefonischen Rücksprache die Angelegenheit vordringlich zu bearbeiten.

II.Z.d.A. VI E 11 (PA Friedrich).

III.Z.d.Generalakten.

VI E i.A.

VI E 1 i.A.

VI E 11 i.A. 21.11.40

Hermsto:

Sei obigem Betrag handelt es sich um privates Geld des F. (mit 400,-) Sollte erst neu Rö. v. W. K. genehmigt werden, bedarf es erneut Anfrage. Fr.

1257 F.

690018

38

29

Quittung

Beleg Nr. .....

1200.– RM ..... Rpf

buchstäblich: Zwölfhundert Reichsmark

aus der Staatskasse empfangen zu haben, bescheinigt

..., den ... 19 40

Buchstelle .....
Tagesausgabeliste Nr. .....
Handbuch Seite ..... Nr. .....
Ausgabetagebuch Nr. .....
Amtskassenbuch Nr. .....

IE (a) 2/Dev.

Müller, 44 Mat + Kf

690019

G.St. Nr. 169.

39

London Collect an Press Newswire Sydney

für P. A. Poing Kolonsky

Funktelegramm, englisch 28.11. 16 00 30

34

Im Unterhaus wurden Fragen gestellt, die Auskünfte über die ungarische Prinzessin Hohenlohe forderten. Diese ist angeblich ein Mitglied der Spionen-Organisation Hitlers. Morrison erklärte, daß die Prinzessin im Dezember das Vereinigte Königreich verliess und nach Amerika fuhr. Sie erhielt die Ausreiseerlaubnis, weil sie erklärte, sie wünsche ihre Verwandten zu besuchen. Morrison gab ferner bekannt, daß einige weniger bedeutende Vertreter der British Union of Fashists freigelassen wurden, weil eine Überprüfung gezeigt habe, daß viele andere ein geringes Verständnis für die politischen Ziele dieser Vereinigung gehabt haben. In einzelnen Fällen muß sogar erklärt werden, daß diese Leute ein recht begrenztes Verständnis für alle Gegenstände haben, welcher Natur sie auch immer sein mögen. Einige von den freigelassenen Persönlichkeiten hatten sich aus den verschiedensten Gründen heraus übertölpeln und für die British Union of Fashists überreden lassen, ohne dabei irgendwelche Sympathien für die umstürzlerischen Ziele und kriegsfeindliche Politik dieser Partei zu haben. Viele von den Anhängern wiesen überhaupt einen geringen Grad von Intelligenz auf.

690020

40

A b s c h r i f t .

VI H 6 AZ P 14

Berlin, den 16.12.1940

An die
Gruppe VI E

im H a u s e .

Betr.: Hies.VM P 14.
Vorg.: Laufend.

Anliegend werden Reichsmark 400,-- (Vierhundert), die von dem Anwalt des ob. VM monatlich nach hier gesandt werden, mit der Bitte um Weiterleitung an den VM P 14 überreicht.

Es wird gebeten, den Empfang des Betrages auf anliegendem Durchschlag zu bestätigen.

Z U E N 1) PA Friedrich
2) Schriftw.

VI H 6

gez. Unterschrift

SS-Hauptsturmführer

690021

40

VI E 11 - AZ: 344 /41 g.

Zi.

V
Vfg.

18. Jan. 1941

I. Schreibe:

An
VI A 46,
im Hause.

Gehrmann

Betr.: Ausstellung eines zweiten Passes für Friedrich, Prinz zu Hohenlohe-Bartenstein.

Vorg.: Ohne.

Anlg.: -4- (3 Lichtbilder und Personalbogen)

Es wird um Ausstellung eines zweiten Passes für den Prinzen Hohenlohe-Bartenstein gebeten.

Prinz H. ist in Rom ansässig und muss als Ausländer stets seinen Pass zur Hand haben. Da für die allmonatliche Ausstellung eines Reisekreditbriefes ebenfalls ein Pass erforderlich ist, würde Prinz H. jeden Monat seinen Pass nach hier schicken müssen und damit für ca. 8-10 Tage ohne Pass sein.

18. Jan. 1941

Personalbogen, aus dem auch die erforderlichen Daten des 1. Passes hervorgehen, sowie 3 Lichtbilder werden beigefügt. Die angeforderten 3 Unterschriften werden in Kürze nachgereicht.

Reg

II. z.d. Generalakten
III. z.d.A.-VI E 11 (PA: Friedrich)

vel. Fo.

VI E	VI E 1	VI E 11
i.A.	i.V.	i.A.

18.I.41

690022

42

Daten des Prinzeh Hohenlohe und seines 1. Passes:

Paß Nr. 102

Ausstellungsbehörde: Der Landrat in Gerabronn/Württ.

Ausstellungstag: 11.12.1937

Geltungsbereich: Inland, Tschechoslowakei, Italien.

Geltungsdauer: bis 30. Juni 41 durch Deutsche Botschaft Rom verlängert.

Name: Friedrich, Prinz zu Hohenlohe-Bartenstein.

Beruf: ohne

Geburtsort: Aeschach

Geburtstag: 3.9.191o

Wohnort: Bartenstein

Gestalt: mittel

Gesicht: rund

Farbe der Augen: braun

Farbe des Haares: blond

Besondere Kennzeichen: -

690023

43

Left-Top Aligned
Centered
Right-Bottom Aligned

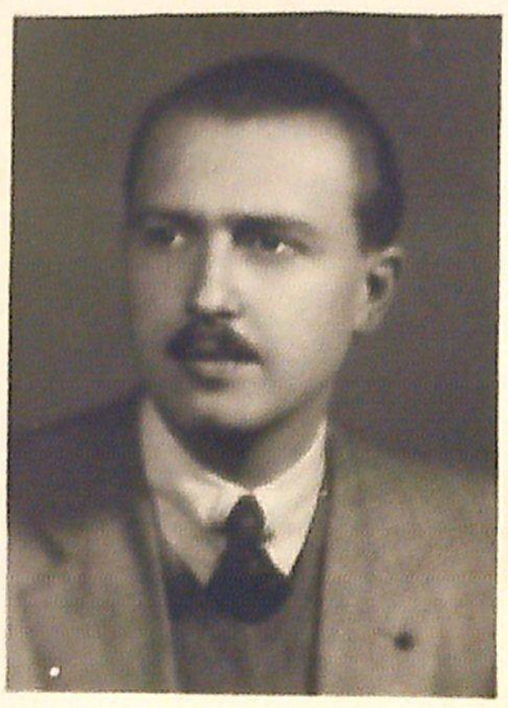

Left-Top Aligned

Centered

FOTO - MAX
VIA SISTINA, 143
TEL. 487726 - ROMA

34

44 - 45

Right-Bottom Aligned

Left-Top Aligned
Centered
690024
46
Right-Bottom Aligned

VI E 11
Bu

Berlin, den 27.1.41.

V e r m e r k.

Betr.: Berichte aus der amerikanischen Botschaft - Friedrich.

VM I 6852 meldet mit Sendung 46 v.15./2o.1.41(Friedrich):

Alex liess mir einen Bericht über die vorletzte Pressekonferenz im Weissen Haus lesen. Dieser Bericht stammt aus der amerikanischen Botschaft hier und war vom 1o.1. und sehr ausführlich und interessant, darunter auch die Rede Bullits. Auf meine Bitte, mir den Bericht hierzulassen, da A. nichts darüber berichtet hatte, meinte er, er müsse ihn gerade zurückgeben, wolle aber probieren, ihn noch zu behalten. Leider scheint dies nicht möglich gewesen zu sein, da er mir denselben nicht zurückbrachte. Ich bitte, ob Berichte solcher Art interessieren, damit ich dieselben durch A. dann besorgen werde und abkopieren werde.

Vfg.
I. Weisung (erl. mit Weisung 36 v.21.1.).
II. Z.d.A.VI E 11 (PA Friedrich).
III.Z d.A.VI E 11(Or.Friedrich).

f.d.R.:
Bu
27.1.41.

690025

Left-Top Aligned

36

Doppel

Reichssicherheitshauptamt
Amt VI

Centered

Berlin, am 17.11.41

In Sachen Aktenzeichen VI 14 Behrmann
betr.: Habin

sind für 1 Köpfe für je 14 Tage zusätz - liche Lebensmittelkarten notwendig, da diese Personen aus besonderen Gründen nicht im Besitze der normalen Lebensmittelkarten sind.

Ausgegeben:

Brot 96 Fleisch 22
Fette 58 Vollmilch 18
Margarine 32
Käse 4

17.11.41

Stangen 44 Obst
(Dienstgrad)

Pa I 6900

KK ergänzen

690026

4P

VI E 11 Az: 1060/41
Sch-St/Ma

Vfg.

Berlin, den 21. Feb. 1941

I. Schreibe:

Geheim!

Vermerk.

Betr.: Monatliche Überweisungen an den hiesigen VM Friedrich aus seinen Privatmitteln.

Der für VI E 1 in Rom tätige VM Friedrich bestreitet seine Lebenskosten aus eigenen Mitteln. Vom Referat VI E 1 erhält er nur monatliche Spesenvorschüsse in Höhe von ∅ 150.-, die abzurechnen sind.

Die Überweisung von monatlich RM 400.- aus Friedrich's Privatbesitz wurde bisher in Form von Reisekreditbriefen getätigt und zwar im hiesigen Interesse, da Friedrich aus Tarnungsgründen in der Lage sein muß, eine unverfängliche Einkommensquelle nachweisen zu können. Durch diese Art der Überweisung erleidet Friedrich eine Einbuße von ca. 15%. Um diesen Verlust auszuschalten, wurden von hier aus folgende Möglichkeiten geprüft, die aber zu keinem befriedigenden Ergebnis führten:

1. Ersatz der Reisekreditbriefe durch Akkreditive an eine bestimmte italienische Bank, wodurch praktisch keine Verluste entstehen. Akkreditive sollen aber nur in den dringendsten Fällen verwandt werden, weil bei ihrer Ausstellung auf den Devisenbestand des Reiches zurückgegriffen werden muß, im Gegensatz zu den Reisekreditbriefen, welche aus Guthaben aus dem deutsch-italienischen Verrechnungsverkehr ausgezahlt werden.

Hra. 21. Feb. 1941

690027

2. Eine Überweisung des Gegenwertes in Devisen ist schon aus dem Grunde nicht ratsam, weil der Empfänger, zudem noch als Reichsdeutscher, bei der Devisenknappheit des Reiches durch dauernden Erhalt von Dollars auffallen würde.

Es wird daher vorgeschlagen:

3. Friedrich wie bisher Reisekreditbriefe zu senden und aus der Kasse VI die Differenz von ca. 15% , d.i. RM 61.- zuzuzahlen, so daß an Friedrich monatlich tatsächlich RM 400.- zur Auszahlung gelangen.

II. An VI E mit der Bitte um Kenntnisnahme und Vorlage bei VI zur Genehmigung.

III. Wv. VI E 1

IV. Z.d.A. VI E 11 PA: I 6900

V. Reg. austragen

VI E	VI E 1	VI E 11
i.V.	i.V.	i.A.
Jrc.	[illegible]	Sch-St
20. 2. 41.	20. 2. 41.	20. 2. 41.

690028

VI E 1 AZ: VI E /41 Berlin, den 26.2.41.
Ge/Kg

V e r m e r k .

Eilt

Betr.: Dr. S c h m e r e l , Rom, Lungotevere Flamina 18.

Ein hiesiger V-Mann ist mit Obengenanntem, bei dem es sich um einen der bekanntesten und best. verdienenden Zahnärzte Roms handelt (Zahnarzt des Papstes, Gräfin Cianos und anderer prominenter Italiener), bekannt geworden. Dr. Schmerel gilt in Rom als Auslandsdeutscher und besitzt nach wie vor die deutsche Staatsangehörigkeit. Seit ungefähr 10 Jahren lebt er in Italien.

Dr. Schmerel gilt im Sinne der italienischen Rassengesetzgebung als Halbjude mit einem jüdischen Vater. Bei der Mutter handelt es sich um eine deutschblütige Frau. Seitens seiner hochgestellten Patienten wird großer Wert darauf gelegt, daß Schmerel nunmehr als Arier im Sinne der italienischen Gesetze auftreten kann.

Als Beweisführung für den Nachweis seiner arischen Abstammung legte Schmerel den italienischen Behörden vor einiger Zeit die Anerkennung eines Italieners hinsichtlich der Vaterschaft ihm gegenüber vor. Den Angaben dieses Italieners zufolge soll in der entscheidenden Zeit vor der Geburt des Schmerel zwischen der Mutter Schmerels und dem Italiener ein intimes Verhältnis in England bestanden haben. Dieser Gemeinschaft sei Schmerel entsprossen.

Von amtlicher italienischer Seite wurde diese Erklärung anerkannt. Die Deutsche Botschaft in Rom hat die Richtigkeit der beigefügten Unterlagen hierfür bestätigt. Auf dieser Grundlage haben die Italiener keine Bedenken, den Nachweis der arischen Abstammung des Schmerel als zu Recht bestehend anzuerkennen und ihn zum Arier zu erklären, sofern diese Angaben noch von deutscher Seite anerkannt werden.

690029

Für Dr. Schmerel handelt es sich bei dem Nachweis seiner arischen Abkunft um eine Lebensfrage, da ihm im anderen Falle durch die italienischen Behörden die Arbeitserlaubnis entzogen und seine Praxis gesperrt wird.

Er hat auf verschiedenen Wegen versucht, durch einen geeigneten Mittelsmann in Deutschland seine Absichten zu verwirklichen, wobei er auch vor dem Einsatz größerer Beträge nicht zurückschreckte, da er wirtschaftlich außerordentlich gut situiert ist.

So hat er dem hiesigen Vertrauensmann gegenüber zum Ausdruck gebracht, daß er für die Verwirklichung seiner Pläne gern einen Betrag bis zu einigen hunderttausend Lire aufwenden wolle.

Die Rückfrage des VM bei einem Berliner Rechtsanwalt und Notar hat ergeben, daß dieser ohne weiteres in der Lage wäre, dem Wunsche des Schmerel mit noch genaueren Unterlagen gegen ein Entgelt von RM. 2o ooo.-- zu entsprechen.

Es besteht durch die hiesige Stelle die Möglichkeit, anstelle eines deutschen Notars den von Schmerel beigefügten Unterlagen Rechtsgültigkeit zu verleihen, so daß der hierfür durch Schmerel aufgewendete Betrag als Gegenwert in Lire den Aufgaben des Amtes VI in Italien zur Verfügung stehen würde.

Dr. Schmerel beabsichtigt, nach Erlangung der Erklärung zum Arier, die italienische Staatsangehörigkeit zu erwerben, wogegen auf italienischer Seite keine Bedenken bestehen.

Der später genau festzusetzende Betrag würde als gehabte Auslagen und Verdienst eines fingierten angenommenen hiesigen Notars Schmerel genannt werden. Als Gegenleistung dem VM gegenüber ist er o~~hne Zweif~~el bereit, den Betreffenden in aufschlußreiche Verbindungen einzuführen.

690030

J2

Für den Fall, daß dieser Vorschlag seitens des Amtes VI der Ablehnung verfällt, wird zu bedenken gegeben, daß sich Schmerel zur Verwirklichung seiner Absicht von sich aus eines Notars bedient und auf diese Weise auch so sein Ziel erreicht.

Vfg.

I. An VI E zur Kenntnis und Vorlage bei VI zum Entscheid.

II. Z.d.A. PA: Friedrich

III. Wv. bei VI E 1

VI E
i.V.

VI E 1
i.A.

690031

Left-Top Aligned

VI E 1 AZ: VI E /41 Berlin, den 26.2.41.
Ge/Kg

Vfg.

Eilt

V e r m e r k .

Betr.: Dr. S c h m e r e l , Rom, Lungotevere Flamina 18.

Ein hiesiger V-Mann ist mit Obengenanntem, bei dem es sich um einen der bekanntesten und best-verdienenden Zahnärzte Roms handelt (Zahnarzt des Papstes, Gräfin Cianos und anderer prominenter Italiener), bekannt geworden. Dr. Schmerel gilt in Rom als Auslandsdeutscher und besitzt nach wie vor die deutsche Staatsangehörigkeit. Seit ungefähr 10 Jahren lebt er in Italien.

Dr. Schmerel gilt im Sinne der italienischen Rassengesetzgebung als Halbjude mit einem jüdischen Vater. Bei der Mutter handelt es sich um eine deutschblütige Frau. Seitens seiner hochgestellten Patienten wird großer Wert darauf gelegt, daß Schmerel nunmehr als Arier im Sinne der italienischen Gesetze auftreten kann.

ALs Beweisführung für den Nachweis seiner arischen Abstammung legte Schmerel den italienischen Behörden vor einiger Zeit die Anerkennung eines Italieners hinsichtlich der Vaterschaft ihm gegenüber vor. Den Angaben dieses Italieners zufolge soll in der entscheidenden Zeit vor der Geburt des Schmerel zwischen der Mutter Schmerels und dem Italiener ein intimes Verhältnis in England bestanden haben. Dieser Gemeinschaft sei Schmerel entsprossen.

P.G. Fischer

Von amtlicher italienischer Seite wurde diese Erklärung anerkannt. Die Deutsche Botschaft in Rom hat die Richtigkeit der beigefügten Unterlagen hierfür bestätigt. Auf dieser Grundlage haben die Italiener keine Bedenken, den Nachweis der arischen Abstammung des Schmerel als zu Recht bestehend anzuerkennen und ihn zum Arier zu erklären, sofern diese Angaben noch von deutscher Seite anerkannt werden.

690032

Right-Bottom Aligned

Für Dr. Schmerel handelt es sich bei dem Nachweis seiner arischen Abkunft um eine Lebensfrage, da ihm im anderen Falle durch die italienischen Behörden die Arbeitserlaubnis entzogen und seine Praxis gesperrt wird.

Er hat auf verschiedenen Wegen versucht, durch einen geeigneten Mittelsmann in Deutschland seine Absichten zu verwirklichen, wobei er auch vor dem Einsatz größerer Beträge nicht zurückschreckte, da er wirtschaftlich außerordentlich gut situiert ist.

So hat er dem hiesigen Vertrauensmann gegenüber zum Ausdruck gebracht, daß er für die Verwirklichung seiner Pläne gern einen Betrag bis zu einigen hunderttausend Lire aufwenden wolle.

Die Rückfrage des VM bei einem Berliner Rechtsanwalt und Notar hat ergeben, daß dieser ohne weiteres in der Lage wäre, dem Wunsche des Schmerel mit noch genaueren Unterlagen gegen ein Entgelt von RM. 2o ooo.-- zu entsprechen.

Es besteht durch die hiesige Stelle die Möglichkeit, anstelle eines deutschen Notars den von Schmerel beigefügten Unterlagen Rechtsgültigkeit zu verleihen, so daß der hierfür durch Schmerel aufgewendete Betrag als Gegenwert in Lire den Aufgaben des Amtes VI in Italien zur Verfügung stehen würde.

Dr. Schmerel beabsichtigt, nach Erlangung der Erklärung zum Arier, die italienische Staatsangehörigkeit zu erwerben, wogegen auf italienischer Seite keine Bedenken bestehen.

Der später genau festzusetzende Betrag würde als gehabte Auslagen und Verdienst eines zugenommenen hiesigen Notars Schmerel genannt werden. Als Gegenleistung dem VM gegenüber ist er ~~ohne Zweifel~~ bereit, dem Betreffenden in aufschlußreiche Verbindungen einzuführen.

Für den Fall, daß dieser Vorschlag seitens des Amtes VI der Ablehnung verfällt, wird zu bedenken gegeben, daß sich Schmerel zur Verwirklichung seiner Absicht von sich aus eines Notars bedient und auf diese Weise auch so sein Ziel erreicht.

Vfg.

I. An VI E zur Kenntnis und Vorlage bei VI zum Entscheid.

II. Z.d.A. PA: Friedrich

III. Wv. bei VI E 1

VI E
i.V.

VI E 1
i.A.
Gy 26. 5. 41.

690034

V6

45

VI E 11 Sch-St/Ma AZ: VI E 1159/41 Berlin, den 26. Feb. 1941

Vfg.

I.Vermerk: Dem hiesigen VM Friedrich soll bei seiner morgigen Abfahrt ein ein Reisekreditbrief in Höhe von netto RM 800,- mitgegeben werden.

Eilt **Geheim.**

II.Schreibe: An

I - I E (a) 2

z.Hd.von SS-Standartenführer N o e k e m a n n

im H a u s e .

Betr.: Reisekreditbrief für Prinz Friedrich zu Hohenlohe-Bartenstein, Rom, in Höhe von netto RM 800,-

Vorg.: Laufend.

Anlg.: - 2 - (Antragsformular und Reisepaß).

Es wird um Genehmigung für die Ausstellung eines Reisekreditbriefes in Höhe von

RM 800,-

netto für Friedrich Prinz zu Hohenlohe-Bartenstein, Rom, gebeten.

Das für I E (a) 6/Devisen erforderliche Formular wird in der Anlage zur Unterschrift und Weiterleitung beigefügt.

III. Z.d.A. VI E 11 Schriftwechsel I

IV. Z.d.A. VI E 11 PA I 6900

V. Z.d.Generalakten

VI.Fertige KK "RKB Friedrich"

VII.Reg.austragen

VI	VI E	VI E 1	VI E 11
	i.V.	i.V.	i.A.

Hg. Post K.G.

690035

57

Rechtsanwalt
Dr. jur. Hans Kellner
Straubing
Zugelassen beim
Amtsgericht Straubing und Landgericht Regensburg

Telefon-Nummer 320
Bankkonto:
Bayerische Vereinsbank, Filiale Straubing
Postscheckkonto:
Amt Nürnberg Nr. 407 99

Mitgl. des NSRB.

Kanzleistunden: 8-12 Uhr, 2-6 Uhr,
Samstag 8-12 Uhr

Straubing, den 6. März 1941.-
Theresienplatz 39 I
(gegenüber altem Landgericht)

An Herrn
Ewald Geppert

in Berlin
Friedenau

Sehr geehrter Herr Geppert !

Ich wäre Ihnen sehr dankbar, wenn Sie mir mitteilen wollten, wohin weitere Sendungen in der fraglichen Angelegenheit, nächste wohl gegen Ende April 1941, zu richten wären.-

Heil Hitler !

Rechtsanwalt.

Zdh ihm Pla II 6900

690036

VP

Left-Top Aligned

47

Rechtsanwalt
Dr. jur. Hans Kellner
Straubing
Zugelassen beim
Amtsgericht Straubing und Landgericht Regensburg

Telefon-Nummer 1520
Bankkonto:
Bayerische Vereinsbank, Filiale Straubing
Postscheckkonto:
Amt Nürnberg Nr. 40799

Mitglied d. NSRB.

Straubing, den 6. März 1941
Theresienplatz 59/I
(gegenüber altem Landgericht)

Herrn
Ewald Geppert
Berlin - Friedenau
Südwest Korso 76 .-

Sehr geehrter Herr Geppert !

Jn der Angelegenheit Prinz Friedrich zu Hohenlohe -Bartenstein ist in der Zwischenzeit ein Schriftsatz des Bruders desselben eingegangen.-

Hier werden neuerliche Angriffe gegen meinen Mandanten erhoben, indem Fürst Karl zu Hohenlohe -Bartenstein wörtlich schreibt: " Die Tatsache, dass der Antragsteller (Prinz Friedrich zu Hohenlohe - Bartenstein) der noch nichts von den Auswirkungen des Krieges gespürt hat und dessen " Betätigung im völkisch- deutschen Jnteresse " sich nach eigenen Angaben auf Mitarbeit in einem Witzblatt im Auslande beschränkt, seinen Bruder, der seit Kriegsausbruch im Felde stehe, um eines Vermögensvorteiles willen angreift, kann nicht deutlich genug an den Pranger gestellt werden " .-

Es wäre nun der Klarstellung halber und um zu verhüten, dass bei Gericht eine falsche Vorstellung über die Persönlichkeit des Prinzen Friedrich zu Hohenlohe -Bartenstein entsteht, sehr notwendig das Oberlandesgericht Stuttgart, hier das Fideikommissgericht in Stuttgart bezw. dessen Vorsitzenden, Herrn Senatspräsidenten Nestle -Stuttgart, in einer entsprechenden Forma über die Tätigkeit und Persönlichkeit meines Herrn Mandanten aufzuklären, welche Frage ja schon bei unserer persönlichen Besprechung erörtert wurde. Die Situation hat sich durch die neuerlichen Angriffe des Bruders meines Mandanten, wie oben angeführt, verschärft und besteht erhebliche Gefahr, dass für Prinz Friedrich zu Hohenlohe -Bartenstein erhebliche persönliche Nachteile entstehen , falls nicht eine ent -

Kanzleistunden: 8—12 Uhr, 2—6 Uhr, Samstags 8—12 Uhr.

Einschreiben

690037 59

Right-Bottom Aligned

sprechende Aufklärung des Gerichtes erfolgen könnte . Da ich persönlich über die Art der Tätigkeit meines Herrn Mandanten in Rom absolut unorientiert bin, würde ich Sie bitten, wenn irgend - wie möglich recht bald hier eingreifen zu wollen, um weitere Ver - dächtigungen meines Herrn Mandanten hintanzuhalten.Es wäre der Weiterentwicklung und insbesonders der Rechtsverteidigung des Prin- zen Friedrich sehr förderlich, wenn es möglich wäre, mich von den von Jhnen unternommenen Schritte zu unterrichten, damit ich weis wie ich mich bei der Abfassung der Entgegenungschrift auf die An- griffe gegen meinen Herrn Mandanten verhalten kann .Die Erledigung des Rechtsstreites zwischen Prinz Friedrich zu Hohenlohe -Barten - stein und s einem Bruder hängt von dem billigen Ermessen des Fidei - kommissgerichts Stuttgart ab.Und dass bei der Entscheidung der Frage, was recht und billig ist , auch die Frage der in Betracht kommenden Persönlichkeiten und ihren Qualitäten sehr von Bedeutung ist , ist klar.-

Für eine Rückantwort in irgend einer Form wäre ich sehr dankbar .-

Heil Hitler !

Rechtsanwalt.

T. Akt 8. ü. 41. Beantwortung.
Dringliche Intervention
bei Herrn Stürpaus in
Aussicht genommen für
Anfang April 41.

II. Durchschlag des Schreibens
an Pr. Kellner an Friedrich.

Fl. 27 III. 41.

690038

60

VI E 1
Ge/Ma

nicht durch die Registratur gegangen.

Berlin, den 8.4.1941

Geheim

Vermerk.

Betr.: Hiesiger VM " F r i e d r i c h ".

Obengenannter traf am 15.Februar 1941 zur Regelung eigener Angelegenheiten in Berlin ein.

Am Tage zuvor erging von SS-Hauptsturmführer Christensen Mitteilung, daß der Genannte von der deutschen Grenzpolizei am Brenner angehalten und ihm die Einreise in das Reichsgebiet verweigert worden sei. Er habe sich daraufhin mit SS-Hauptsturmführer Christensen, dessen Name und Anschrift bekannt war, in Verbindung gesetzt. SS-Hauptsturmführer Christensen veranlaßte von sich aus FS-Mitteilung an die deutsche Grenzpolizeistelle auf Grund der Genehmigung, die der VM zur Einreise erhielt.

Nach seiner Ankunft in Berlin äußerte er sich gesprächsweise ~~mit~~ dem Unterzeichneten gegenüber, daß er sich die Zurückhaltung an der Grenze nur auf Grund des Fürstengesetzes erklären könne.

Woher die Kenntnis hierüber an den VM gelangt ist, kann nicht gesagt werden, da der Unterzeichnete bis zu diesem Zwischenfalle keinerlei Kenntnis von dem Bestehen derartiger Bestimmungen und Gesetze hatte.

Dagegen kann auf Grund einer späteren Mitteilung des VM anläßlich seines Hierseins darauf geschlossen werden, daß von dieser Maßnahme weite Kreise des deutschen Hochadels Kenntnis haben. Ein in Berlin wohnender Onkel des Genannten, den er telefonisch von seiner Anwesenheit verständigte, fragte

690039

ihn sofort, ob man ihm denn auf Grund des Fürstengesetzes in das Reichsgebiet haben einreisen lassen.

Die Reise des VM diente, wie bereits oben angeführt, der Erledigung eigener Angelegenheiten, bei denen verschiedene Besprechungen im Reichswirtschaftsministerium und anderen Ministerien geführt wurden. Die Erteilung des Visums erfolgte auch nach entsprechender Begründung auf dieser Grundlage.

Vfg.

I. An SS-Hauptsturmführer Christensen zur Kenntnis und Veranlassung gemäß telefonischer Rücksprache am 8.4.41

II. Doppel zu den Akten PA:"Friedrich"

VI E 1
i.V.

690040

49

Gruppe VI H

Berlin, den 21. April 1941

Geheim

An

VI E

z. Hd. v. SS-U'Sturmführer ~~Geppert~~

im Hause

Eingegangen:
24. APR. 1941
VI E1/2266

Betr.: VM-Meldung.

Anlage 1

Anliegend wird eine Meldung des hiesigen VM T 100/2 mit der Bitte um Kenntnisnahme nach dort übersandt.

z.d.A. PA: 6900 (Friedrich)

i.A.

SS-H'Sturmführer.

690041

63

26.3.41, Rom.

Aus dem Russischen
Übersetzung/Ko

Im römischen Hotel Excelsior wohnt bereits ziemlich lange eine gewisse Barbara H u t t o n, dem Paß nach eine Amerikanerin. Sie ist sehr reich und eine Frau, die mit Geld um sich herum wirft. Nach ihren eignen Worten war sie angeblich 2 Mal verheiratet und gehört einer bekannten sehr reichen Familie (der Georgier M d i w a n i war verheiratet mit einer Barbara Hutton, doch hat die hiesige, soweit ich weiß, garkeine Beziehung zu der Barbara, sie heißt garnicht Barbara, sondern hat sich diesen Namen nur angeeignet) an, woher sie auch das Geld hat. Sie besucht die verschiedensten Lokale und allerhand gesellschaftliche Empfänge, sie trinkt sehr viel, verbreitet Romane und wird überall empfangen, sie hat einen sehr großen Bekanntenkreis. Zu ihren Bekanntenkreise gehört auch unser H o h e n l o e, weshalb ich es auch für notwendig halte, Ihnen einige Angaben über diese Frau zu geben:

1). Mit ihr trieb sich in letzter Zeit sehr viel Fürst Danila W o l k o n s k i i (ein großer Trinker und Bummler und ein sehr guter Freund von Hohenloe. Wolkonskii ist zwar kein schlechter Mensch, doch ist er vollkommen willenlos und unzuverlässig, auch ist er ein großer Schwätzer) herum. Ich selbst kenne Wolkonskii gut und in diesen Tagen hat er mir in einem Anfall von Aufrichtigkeit gesagt, daß er, als er neulich bei der Hutton geschlafen hat, von ihr folgenden Satz gehört hat:"Es ist mir vorgeschrieben, mich Dir zu nähern, doch brauchst Du Dich nicht im geringsten zu fürchten, ich werde Dir nie schaden." Dies war der einzige Satz, den Wolkonskii behalten hatte und den er mir auch weiter erzählt hat.

2). Seit einiger Zeit kennt die Hutton den amerikanische Militärattachee, doch dies nur oberflächlich. Sie

690042

64

hat ihn plötzlich mit ihrem Besuch in den Räumen der Gesandtschaft beehrt und während eines sehr oberflächlichen und leeren Gespräches ihn plötzlich gebten, ihr irgend einen kleinen Dienst zu erweisen, weshalb sich der Militärattachee für einige Minuten aus seinem Kabinett entfernen mußte. Die Bitte der Hutton erschien ihm etwas eigenartig zu sein, weshalb er, nachdem er in den Gang herausgegangen war, nach einigen Augenblicken geräuschlos wieder zurückkehrte. Und was sah er: die Hutton hatte ein Fach aus seinem Tisch herausgezogen und suchte in ihm etwas. Als die Hutton den Attaché bemerkte, zog sie aus dem Tisch einige große Schachteln mit Zigaretten heraus und begann diese aus dem offenen Fenster herauszuwerfen, dann simulierte sie, daß sie sich sehr erschreckt hat und fiel in Ohnmacht. Natürlich wurde sie sofort aus der Gesandtschaft fortgejagt und man hat dann die ganze Gesandtschaft geheim über sie als eine dunkle Persönlichkeit informiert. Der Militärattachee nimmt an (dies habe ich von C r o ss erfahren, der im Garten persönlich die Zigaretten aufgesammelt hat), daß die Hutton entweder eine italienische oder eine deutsche Spionin ist. Cross hat mich vor ihr gewannt, als er erfahren hatte, daß ich in ein Haus zu gehen beabsichtigte (das Haus von Fürst D r a g o), wo unter den Gästen, wie man mir gesagt hatte, auch die Hutton sein sollte.

Um Hohenlohe vor unangenehmen Zufälligkeiten zu bewahren, habe ich ihm das oben Beschriebene mitgeteilt.

690043

Brief an T 100
11.4.41.

Aus dem Russischen
Übersetzung/Ko

Während ihres Aufenthaltes in Rom fragten sie mich, was ich von F. H o h e n l o h e halte und ich habe darauf nach bestem Gewissen geantwortet, daß H. mir nicht nur sehr sympha= tisch ist, sondern daß er mir außerdem noch als ein sehr vor= sichtiger und für die Arbeit nützlicher Mensch erscheint. Je= doch ist in letzter Zeit sein Name in meiner Gegenwart mehr= mals erwähnt worden, und ich halte es für nötig, sie davon in Kenntnis zu setzen.

VI t

1). Als T u r k u l in meiner Gegenwart mit S c h e r e = m e t j e w und W o l k o n s k i i sprach fragte er plötzlich Scheremetjew, wann dieser zuletzt Hohenlohe ge= sehen hat. Darauf antwortete Scheremetjew: "Ich besuche ihr jetzt nicht und habe ihn auch schon lange Zeit nirgends getroffen." Turkul antwortete: "Besuchen sie ihn auch nicht mehr, ich rate ihnen freundschaftlich, ihn zu meiden." Als wir allein waren, fragte ich Turkul, warum er Scheremet= jew vor Hohenlohe gewarnt hat. Turkul antwortete: "Hohne= lohe arbeitet für den deutschen geheimen Nachrichtendienst, ich weiß mit wem er in Verbindung steht. Sein Aufenthalt in Rom kann schlecht für ihn enden. Und alle, die in sei= nem Hause verkehren, stehen unter Verdacht." Später frag= te mich Turkul wie beiläufig: "Kommen sie mit Hohenlohe zu= sammen?" Ich antwortete: "Das letzte Mal sah ich ihn auf dem Ball in unserem Verein der ausländischen Presse. Er gefällt mir bereits längere Zeit nicht mehr richtig und ich meide ihn bewußt. Ich weiß nicht einmal, ob er in Rom ist."

2). In einer italienischen aristokratischen Gesellschaft sag= te ebenfalls in meiner Gegenwart die italienische Gräfin (Bianka) G i u s t i a n i bei einer Aufzählung der Bekannten, mit denen sie zusammen bei einer Gesellschaft war, wie nebenbei: "Hohenlohe kenne ich genügend gut.

KK bei 17. Mai 1941

690044

Mit ihm muß man sehr vorsichtig sein, da er in der Gestapo arbeitet und in unseren Kreisen nicht nur aus reiner Freude daran, sondern auch in Angelegenheiten seines schmutzigen Dienstes verkehrt." Diese Bemerkung der Giustianini ist sehr eigenartig, besonders da sie selbst in vielen römischen Familien für eine geheime Agentin unseres OVRA (?) gehalten wird.

3). Vorgestern bemerkte M u c h a n o w, der Sekretär des japanischen Journalisten K i t a m u r a, wähend eines Frühstücks beim letzteren folgendes: "Von hier ist während der letzten Wochen überhaupt viel Volk ausgewiesen worden, nicht nur Journalisten. Mir hat man übrigens im Ministerium für Volkskultur gesagt, daß sich die Ausweisungen nicht nur auf bestimmte Nationalitäten erstrecken. Man kann, wenn der Betreffende es verdient, jeden X-Beliebigen asuweisen, sogar einen Deutschen. Augenblicklich sind sie scharf auf den Schriftleiter (!) "Mark Aurel" H o h e n l o h e. Er wird hier für einen Mitarbeiter der Gestapo gehalten, in Privatgesprächen erwähnt man ihn auch nie anders. Bei diesem Menschen muß man sehr auf der Hut sein."
Es wäre zu bemerken, daß Muchanow ein naher Freund Scheremetjews, sogar mit ihm verwandt ist und daß Scheremetjew im Ministerium für Volkskultur arbeitet. Daher ist es möglich, daß Muchanow die Worte Scheremetjew's wiedergegeben hat. Ich bin bewußt auf das Gespräch über Hohenlohe nicht mehr zurückgekommen und habe auch bei der Beurteilung seiner Persönlichkeit gar kein Interesse gezeigt.

Hohenlohe scheint mir, soweit ich mit ihm zu tun hatte, auch noch augenblicklich vollkommen vorsichtig zu sein; er ist nicht dumm, schlau, vielleicht zweideutig, kann glänzen, hat sehr gute gesellschaftliche Verbindungen, kommt überall herein, ist arstokratisch usw. Doch ist er so an der Sicht, daß

es unmöglich ist, nicht über ihn zu sprechen, über seine Persönlichkeit herumzuraten, ~~MMMXMIM~~ doch die Ahnungen, die ähnlich den Obengenannten sind, können auch all denen sehr schaden, die dienstlich mit ihm in Berührung kommen müssen. Deshalb gebe ich seit der letzten Reise des Hohenlohe nach Berlin alle meine Briefe persönlich und ausschließlich an B., mit dem mich, nebenbei gesagt, Hohenlohe selbst vor seiner Abreise bekannt gemacht hat. Ich halte es für mich und für die Sache für nützlicher, wenn ich so wenig wie nur möglich mit Hohenlohe zusammenkomme. Wie der Ruf des B. ist und wieweit er vorsichtig ist, weiß ich nicht, doch ist meiner Meinung nach bereits ~~MMM~~ der Umstand gut, daß die russischen und gesellschaftlichen Kreise Roms ihn nicht kennen und daß meine Beziehungen zu ihm nicht ~~MMM~~ Gegenstand des Klatsches der hiesigen Emigration sind.

690046

VI E 6 (neu)
BCh/Kr.

Berlin, den 2. Mai 1941

Vfg.

I. Schreibe:

Geheim!

An den
Amtschef IV - SS-Brigadeführer und
Generalmajor der Polizei M ü l l e r

im H a u s e .

Betr.: SD-Beauftragter des Amtes VI, Friedrich Prinz von Hohenlohe-Bartenstein.

Nach Rücksprache mit dem Amtschef VI wird zum dortigen Schreiben IV (P) J 1157 vom 2. April 1941 wie folgt Stellung genommen:

Friedrich Prinz von Hohenlohe-Bartenstein ist nicht wie im Betreff des Schreibens des Polizeiattaches in Rom angegeben, SD-Beauftragter des Amtes VI, sondern lediglich Nachrichtenzuträger.

Wenn der Prinz v.H. zu seiner Zurückhaltung durch die deutsche Grenzpolizei am Brenner geäußert hat, er wisse genau, warum er nicht durchgelassen wird und dabei "ein Gesetz über die Wiedereinreise deutscher Fürstlichkeiten" erwähnt hat, so ist dieses hiesiger Ansicht nach darauf zurückzuführen, daß weiteste Kreise des deutschen Hochadels sowohl im In- als auch im Auslande über den bekannten Geheimerlaß des RFSS, wenn auch nicht wörtlich, so doch dem Sinne nach unterrichtet sind.

zdA bei VI E i (alt)

Der Amtschef VI selbst wurde vor einiger Zeit von einem ihm flüchtig bekannten Angehörigen des deutschen Hochadels nach dem Bestehen dieses Erlasses gefragt, wobei der Fragesteller äußerte, daß diese Anordnung in seinem Bekanntenkreis allgemein erörtert worden sei. Von hier aus ist Prinz von Hohenlohe-Bartenstein über eine derartige Anordnung niemals unterrichtet worden.

690047

Wegen des angeblich von ihm von der Brennergrenze an die Deutsche Botschaft in Rom aufgegebenen Telegrammes wurde Prinz Hohenlohe-Bartenstein in Rom von einem SS-Führer des Amtes VI eingehend befragt. Er erklärte hierzu, daß von ihm weder ein Telegramm dieses Inhalts noch überhaupt eine Nachricht an die Deutsche Botschaft in Rom veranlaßt worden sei. In diesem Zusammenhang verwies er auf seinen Vetter gleichen Namens, der als Major und Verbindungsoffizier der Deutschen Wehrmacht der italienischen Waffenstillstands-Kommission angehört.

Der Polizeiverbindungsführer Rom, SS-Sturmbannführer K a p p l e r , ist von diesem Sachverhalt bereits am 21.4.41. in Kenntnis gesetzt worden.

II. Der letzte Absatz ist von mir unter Richtigstellung des Sachverhalts abgeänder t worden.

III. Z.d.A. bei VI E 4

VI E
i.V.

VI E 6

690048

70

Eingang VI D 6.
17. APR. 1941

57

IV (P)
7. 1157

Ka-150/40 gRs

Rom, den 2. April 1941.

Reichssicherheitshauptamt (SD)
Geheime Reichssache
am: 5. APR. 1941
B.Nr. 708 | an: VI | Anl. -/-

Geheime Reichssache!

Betrifft: SD-Beauftragter des Amtes VI - Friedrich Prinz v. Hohenlohe-Bartenstein.

Amt VI | Uhrzeit | Anlagen
-7. APR. 41.
VI E 1 VI. VI H 6

1. Vermerk. SS-Hauptscharführer Lechner erstattet mir folgende Meldung über den im Betreff Genannten, der auf Kosten des Amtes VI hier in Rom lebt:

"Prinz Hohenlohe erzählte mir vor kurzem anlässlich eines Gesprächs über seine Zurückhaltung durch die deutsche Grenzpolizei, er wisse genau, warum er zuerst nicht durchgelassen worden sei. Es existiere "ein Gesetz über die Wiedereinreise deutscher Fürstlichkeiten", wie er sich wörtlich ausdrückte. Er habe dies dem Grenzpolizeibeamten am Brenner auch gesagt, der dann unbedingt wissen wollte, von wem er dies erfahren habe. Er habe es ihm aber nicht gesagt.

Wie mir seinerzeit vom Passamt mitgeteilt worden war (meiner Erinnerung nach von Frl. Lanwer), richtete H. vom Brenner aus an die Botschaft ein Telegramm, worin er um Intervention bei der Deutschen Polizeiaft bat, da er sich auf einer "Dienstreise" befinde und ihm die Einreise nach Deutschland verweigert werde."

gez. Lechner."

2. Amtschef IV

mit der Bitte um Weisung vorgelegt, falls Hohenlohe über seine Kenntnisse der unter GRS behandelten "Rückkehr deutscher Fürstlichkeiten" befragt werden soll.

690049

Die Tatsache, dass er der Botschaft vom Brenner aus telegrafiert, er befinde sich auf einer "Dienstreise", dürfte wohl nicht dazu angetan sein, seine wirklichen Aufträge unter dem Mantel eines "rein privaten Aufenthalts" weiterhin zu tarnen. Eine seiner beiden Schwestern, die für ihn "arbeiten dürfte", wird übrigens, wie ich aus sicherer Quelle vertraulich erfahren habe, seit einiger Zeit von der ital. Polizei überwacht.

Raum

IV

Bitte

an das Amt IV

mit der Bitte um weitere Veranlassung.

Die Unterbindung Spionage der Gegnerischen Fürsorgestelle ist erwünscht.

Ich bitte um Kenntnis, wie

Bitte v.H. zu meinen Wissen genommen

Raum.

Reim
5.4.41

690050

72

VI E 1
Ge/Ma

Berlin, den 8.4.1941

Geheim

Vermerk.

Betr.: Hiesiger VM " F r i e d r i c h ".

Obengenannter traf am 15.Februar 1941 zur Regelung eigener Angelegenheiten in Berlin ein.

Am Tage zuvor erging von SS-Hauptsturmführer Christensen Mitteilung, daß der Genannte von der deutschen Grenzpolizei am Brenner angehalten und ihm die Einreise in das Reichsgebiet verweigert worden sei. Er habe sich daraufhin mit SS-Hauptsturmführer Christensen, dessen Name und Anschrift bekannt war, in Verbindung gesetzt. SS-Hauptsturmführer Christensen veranlaßte von sich aus FS-Mitteilung an die deutsche Grenzpolizeistelle auf Grund der Genehmigung, die der VM zur Einreise erhielt.

Nach seiner Ankunft in Berlin äußerte er sich gesprächsweise ~~mit~~ dem Unterzeichneten gegenüber, daß er sich die Zurückhaltung an der Grenze nur auf Grund des Fürstengesetzes erklären könne.

Woher die Kenntnis hierüber an den VM gelangt ist, kann nicht gesagt werden, da der Unterzeichnete bis zu diesem Zwischenfalle keinerlei Kenntnis von dem Bestehen derartiger Bestimmungen und Gesetze hatte.

Dagegen kann auf Grund einer späteren Mitteilung des VM anläßlich seines Hierseins darauf geschlossen werden, daß von dieser Maßnahme weite Kreise des deutschen Hochadels Kenntnis haben. Ein in Berlin wohnender Onkel des Genannten, den er telefonisch von seiner Anwesenheit verständigte, fragte

690051

ihn sofort, ob man ihm denn auf Grund des Fürstengesetzes in das Reichsgebiet haben einreisen lassen.

Die Reise des VM diente, wie bereits oben angeführt, der Erledigung eigener Angelegenheiten, bei denen verschiedene Besprechungen im Reichswirtschaftsministerium und anderen Ministerien geführt wurden. Die Erteilung des Visums erfolgte auch nach entsprechender Begründung auf dieser Grundlage.

Vfg.

I. An SS-Hauptsturmführer Christensen zur Kenntnis und Veranlassung gemäß telefonischer Rücksprache am 8.4.41

II. Doppel zu den Akten PA:"Friedrich"

VI E 1
i.V.

690052

74

VI B 5 c
Bu

Berlin, den 22.5.41.

V e r m e r k.

Betr.: Antwort Öttingers auf die Aufforderung zur Reise nach Berlin.

VM I 6852 meldet mit Sendung 7o v.19./21.5.41:

Ihr Schreiben v.7.d.Mts. erhielt ich heute. Obwohl ich verschiedentlich bei R. war, der, wie auch seine Frau, nie anwesend war, teilte mir deren Mädchen stets mit, Herr R. habe nichts für mich hinterlassen. Dieses Mädchen ist neu und kennt mich daher nicht. Ich kann mir nur so erklären, daß Ihr Schreiben hier leiegen geblieben ist. Daß ich krank war und noch bin, teilte ich Ihnen schon mit, einen Tag liege ich zu Bett, dann stehe ich wieder auf und schleppe mich fiebernd herum. Ich bin aus diesem Grunde einfach z.Zt.reiseunfähig und lediglich nur deshalb aufgestanden, um arbeiten zu können. Jetzt kann ich nicht mehr und muß mich zu Bett legen und richtig auskurieren. Ich bitte Sie daher, meine Reise verschieben zu wollen. Ein Attest meines Arztes werde ich Ihnen zukommen lassen. Meine Reise wird sich auch nicht lange verschieben, sobald ich nur einigermaßen reisefähig bin, werde ich sofort nach dort kommen und Sie davon umgehend benachrichtigen. Ich bitte Sie, für meine Lage Verständnis zu haben, gleichzeitig möchte ich erwähnen, daß PS-Agent Formara mir vor einigen Tagen merkwürdige Andeutungen über Friedrich machte, er fragte mich auch, wieso ich ihn kenne, was ich mit seiner seinerzeitigen Mitarbeit am Marc'Aurelio erklärte. Friedrich hatte längere Zeit die Korrekturen bearbeitet.

690053

Vfg.

I. Z.d.A.VI B 5 a(PA 6852?). II.Z.d.A.VI B 5 a(PA 69oo).
III.Z.d.A.VI B 5 a(Or.6852).

f.d.R.:
Bm
22.5.41.

75

VI B 5 c
Bu

Berlin, den 23.5.41.

V e r m e r k.

Betr.: Antwort Friedrichs auf das letzte hiesige Schreiben v.7.5.41.

VM I 69oo meldet mit Sendung 71 v.2o./23.5.41:

Bestätige den Erhalt Ihres Schreibens vom 7.d.Mts., welches ich am 19.d.Mts. um 19 Uhr von Öttinger ausgehähdigt erhielt. Derselbe liegt krank zu Bett, hatte aber am gleichen Tage seine Korrespondenz erledigt und hatte mich 2o Minuten vor meiner Rückkehr angerufen, d.h. 12 Uhr 3o. Nachdem auf meinen Anruf mir mitgeteilt wurde, daß er nicht an den Apparat kommen kann, da er zu Bett liege, war ich gewzungen, ihn aufzusuchen, dabei händigte er mir Ihr Schreiben aus.

Betreffs des Termins von 3 Wochen, so muß ich Ihnen mitteilen, daß ich erst Ende dieses Monats kündigen kann, somit die Behausung bis 1.Juli behalten muß. Somit erwachsen mir Spesen von 2 ooo für die Monat Mai und Juni, die ich ohne Kreditbrief nicht decken kann. Außerdem die Lebenshaltung und die Rückreise. Somit bitte ich um 15o D Juni, sowie Reisespesen und die Übersendung meines bereits angeforderten Kreditbriefes, damit ich in der Lage bin, nach Erhalt des Mai-Kreditbriefes den Paß wieder zurückzusenden, um noch beizeiten den Juni-Kreditbrief zu erhalten, um mit diesen Beträgen meine Zelte abzubrechen.

Was die Gefährdung meiner Position anbelangt, so ist mir Ihre Mitteilung nicht verständlich, denn ich stehe mit den hiesigen ausgezeichnet und habe mich auch erst kürzlich informiert und überzeugen können, daß keine Bedenken auf diesen

b.w.

Seite vorliegen. Es wird allgemein anerkannt, daß ich ohne Position und wirtschaftliche Grundlage versuche, eine Existenz zu gründen, und wenn auch dieser Versuch bis heute noch keine Früchte getragen hat, so hat er doch dem Hauptzweck, der Tarnung, bestens gedient. Somit kann eine schlechte Beurteilung meiner Lage nur von seiten unserer hiesigen höchsten Vertretung kommen, denn mit der Partei stehe ich erklärlicherweise gut. Aber eine Beurteilung in dieser Angelegenheit muß ich Ihnen überlassen, da Sie sie besser übersehen können. Auf alle Fälle halte ich ein schnelles Abhauen bei Verdacht für die Bestätigung für den Verdacht.

Betreffs Verkehr so habe ich stets nur mit Leuten aus meinem Kreise verkehrt und kompromittente Leute gemieden. Ein plötzliches Abbrechen der Beziehungen zu unseren Freunden ist nicht ratenswert, besser ein allmähliches Lösen der freundschaftlichen Beziehungen. Zu Ihrer Information möchte ich Ihnen mitteilen, daß ich seit Januar 41 keine feste Bindungen (Freundin) habe. Das nur wegen Ihrer Bemerkung: andere Städte, andere Mädchen. Es ist mir nur unverständlich, daß mein jetziger Verkehr , der sich in nichts von dem früheren unterscheidet, höchstens, daß ich mit anderen Kreisen auf Grund meiner neuen wirtschaftlichen Betätigung zusammenkomme, Verdacht mit sich bringt. Gerade in letzter Zeit habe ich meinen gesellschaftlichen Kreis stark erweitert, ohne dadurch zu stark finanziell belastet zu werden. Es wäre von Vorteil, wenn jemand vor Ende des Monats hierher kommen würde, um die ganze Angelegenheit zu besprechen, den Termin festzusetzen und zu beschließen, ob es vorteilhaft ist , eine Position aufzugeben, die sich auf Grund von wirtschaftlichen Erfolgen, die ja einmal eintreten müssen, und durch Ausnutzung von Verbindungen nur verbessern kann, oder eine neue zu gründen, die aber viel Zeit in Anspruch nehmen wird, zu der ich aber jederzeit, wie mit Peters besprochen, bereit bin. Ich bitte, wenn möglich den Termin auf Ende Juni festzusetzen, damit ich noch einige interessante Angelegenheiten erledigen kann. Ich bitte um baldige Übersendung des Kreditbriefes für Mai, da ich diesen Monat noch keinen erhalten habe. Es genügt das bei Ihnen Liegende, für nächsten Monat lasse ich Ihnen sofort das Nötige übersenden.

Vfg.
I.An VI B 5a.
II.Z.d.A. PA 6900.
III.Z.d.A. Or.6900.

f.d.R.:
Bn
23.5.41.

69005

77

VI B 5 c
Bu

Berlin, den 23.5.41.

V e r m e r k.

Betr.: Juden mit dunklen Geldgeschäften.

VM I 69oo meldet mit Sendung 71 v.19./23.5.41:

Der Jude deutscher Abstammung Schmerell, Zahnarzt (Peters über diese Person informiert), wohnhaft Rom, beschäftigt sich mit schmutzigen Geldgeschäften. Es lag kürzlich eine Strafanzeige gegen ihn vor, die aber durch Intervention seiner einflußreichen Freunde zurückgezogen wurde. Er soll hauptsächlich Devisenschiebungen , Dollar- und Pfund-Wechseln betreiben. Mit einer baldigen Verhaftung dieses Mannes wird gerechnet.

Vfg.
I. Peters befragen.
II. Z d.A.VI B 5 q(~~226~~).
III.Z dA.VI B 5 a(Or.69oo).
PA Friedrich

f.d R.:
Bu
23.5.41.

690056

Vfg.

VI B 5 AZ:VI B 2060 /41
Zi/Ma

Berlin, den 24. Mai 1941

Geheim

I. Schreibe:

An den
Amtschef VI
im Hause.

Betr.: Geldanforderung.
Vorg.: Laufend.
Anlg.: - 1 -

Es wird gebeten, die anliegende Angabe-Anweisung in Höhe von

RM 40.-

zur Auszahlung an der Amtskasse VI zu genehmigen.

Der VM I 6900 bestreitet seinen Unterhalt in Rom zum Teil aus privaten Mitteln. Die bei der Ausstellung eines Reisekreditbriefes entstehenden Finanzabgaben in Höhe von ca.17% sind gemäß Vereinbarung vom Amt VI zu tragen. Für den Monat Mai erhält VM I 6900 einen RKB über 260.- RM.

II. An ¶-O'Stuf.Rgden zur Kenntnis und Verbleib.
III. Z.d.A.VI B 5 (Geldanforderungen)
IV. Z.d.A.VI B 5 u PA: I 6900
V. Z.d.Generalakten

VI B
i.A.

VI B 5
i.A.
24.5.41

690057

Vfg.

VI B 5 AZ:VI B 2074/41 Berlin, den 26. Mai 1941

Zi/Ma

I. Vermerk:

Für VM Friedrich gingen von seinem Vermögensverwalter RM 250.- ein. Da Friedrich seinen Unterhalt in Rom z.T. aus diesen Mitteln bestreiten muß, wird Reisekreditbrief ~~für~~ über 250.- RM (+40.- RM Zuschuß des Amtes für Finanzabgaben f. RKB) beantragt.

II. Schreibe:

Geheim

Eilt

An das

Amt II
z.Hd. SS-Standartenführer N o c k e m a n n

im H a u s e.

Betr.: Reisekreditbrief für Prinz Friedrich zu Hohenlohe-Bartenstein, Rom, in Höhe von 290.-RM.

Verg.: Laufend.

Anlg.: - 2 - (Antragsformular und Reisepaß).

Es wird um Genehmigung für die Ausstellung eines Reisekreditbriefes in Höhe von

RM 290.-

für Friedrich Prinz zu Hohenlohe-Bartenstein, Rom, gebeten.

Das für II C 2 (Devisen, SS-Obersturmführer Feiler) erforderliche Formular wird in der Anlage zur Unterschrift und Weiterleitung beigefügt.

III. Z.d.A. VI B 5 a (Schriftwechsel)
IV. Z.d.A. VI B 5 PA: I 6900
V. Z.d. Generalakten
VI. Reg. austragen

VI | VI B i.A. | VI B 5 i.A.

26.5.41

690058

80

Left-Top Aligned

VI B 5
Ma

Centered

Berlin, den 26.Mai 1941

Vermerk.

VI E 62 Qu/Kr. überreicht mit Schreiben vom 7.5.41 anliegende Berichte des VM Alex aus Rom mit der Bitte um Kenntnisnahme und evtl.weitere Veranlassung.

Vfg.
I.Abschrift z.d.A.PA: I 6852
II.Abschrift z.d.A.PA: I 6900
III.Z.d.A.Schriftwechsel

690059

87

Right-Bottom Aligned

Abschrift.

25.4.41.

Aus dem Russischen
Übersetzung/Ko

Nochmals Gruß und Dank. Ich denke, daß sie früher oder später doch hierher werden kommen müssen, da auch im Hurenhaus ein Besen notwendig ist. H. ist ein sehr sympathischer Mensch und natürlich in vieler Hinsicht, um einen ganzen Kopf höher als B. Letzterer ist mir persönlich ebenfalls sympathisch und ich stehe mit ihm in sehr guten persönlichen Beziehungen. Doch genügen nicht die persönlichen Beziehungen allein, neben diesen gibt es noch die Arbeit und diese leidet bemerkbar, sowohl aus Mangel an Menschen, die sie tun, als auch dadurch, daß zwischen diesen Menschen nicht alles in Ordnung ist. Ich bin ein außenstehender Mensch und versuche neutral zu sein, jedoch, wenn ich B. H. verleumden höre und wenn ich H. manchmal verdiente und manchmal vielleicht auch unverdiente Vorwürfe B. gegenüber aussprechen höre und sehe, daß zwischen ihnen irgendwelche Reibungen und Sticheleien im Gange sind, so kann ich früher oder später durch eigene unfreiwillige Nachlässigkeit auch selbst in ihren "unterirdischen Bürgerkrieg" mithineingezogen werden. Und das liegt mir nicht und ich will es auch nicht. Deshalb schreibe ich ihnen auch offen, daß ein Besen notwendig ist. Ich persönlich denke, daß für das Zentrum H. doch von größerem Nutzen ist als B.: er ist hier viel schwieriger als B. zu ersetzen, Menschen mit solchen Verbindungen, so einer Verwandtschaft und solchen Möglichkeiten gibt es nicht allzu viele.

Ihr

A.

690060

P2

A b s c h r i f t .

25.4.41

Aus dem Russischen
Übersetzung/Ko

Sehr geehrter Wladimir Feodorowitsch!

B., der Nachfolger von H. in der Verbindung zu mir, ist sehr unordentlich. Es ist nicht nur einmal vorgekommen, daß ich nicht durch meine Schuld ihm die regelmäßige Post habe nicht rechtzeitig überreichen können. Es kommt vor, daß die ihm abgegebene Post bei ihm liegen bleibt. Vorgestern konnte ich ihn nirgends finden: er war nicht zu Hause, obgleich bei uns eine Zusammenkunft vereinbart war; er hat mich nicht angerufen, obgleich er meine Telefonnummer genau kennt; ebenso hat er H. nicht angerufen, der ihn erwartet hat. Mit einem Wort, wenn meine Post mit Verspätung im Zentrum eintrifft und die Nachrichten ihre Neuheit verlieren, manchmal aber überhaupt unnütz werden, so ist das nicht meine Schuld. In einem meiner letzten Briefe an Sie habe ich Ihnen einige Angaben über H. mitgeteilt, die mich veranlaßt haben, einen zu häufigen geschäftlichen Kontakt mit H. zu vermeiden. Dessen ungeachtet ziehe ich es vor, mit ihm und nicht mit B. zu tun zu haben, da H. genau wie eine Uhr ist. Jedem meinem Bericht gebe ich das Datum des Tages der Ablieferung des Briefes zum Abschicken und die Nummer der Folge, wobei ich zu Beginn jedes Monats die Nummerierung von vorne beginne. Deshalb können Sie leicht nach den Daten des Eintreffens der Briefe überprüfen, wieviel Zeit unnütz durch B. verloren geht. Ebenso lenke ich Ihre Aufmerksamkeit auf den Umstand vertraulich auch deshalb, weil ich mich meiner eigenen Haut wehren will: jedes Mal, wenn es mir nicht gelingt, den Brief B. abzugeben, bin ich genötigt, den Brief den ganzen Tag in meiner Tasche in der Stadt herumzuschleppen, was immer mit einem Risiko (Ausweiskontrolle, ein Unglücksfall usw.) für mich und für alle diejenigen, die in Verbindung mit mir stehen, verbunden ist. Diesen Zettel schicke ich durch H. Gruß! Ihr A.

690061

Beglaubigte Abschrift !

Mitteleuropäisches Reisebüro G.m.b.H.

Abt.III K./Op.

Berlin, den 3.6. 19~~39~~ 41
Leipziger Platz

Herrn
Prinz zu Hohenlohe Bartenstem

Wir empfingen Jhr gefl. Schreiben vom 31. ds.Mts. und übersenden Jhnen beifolgend den gewünschten Kreditbrief.

Kredit-brief Nr.	Währung	Betrag	Name u.Adresse des Begünstigten	Gültig bis	Kurs	RM
3 251550	Lire	1861	Prinz zu Hohenlohe Bartenstein	3.9.41	1311	244,--
						41,44
			+	Gebühren		3,--
						1,50
						289,94

Mit Deutschem Gruß
Mitteleuropäisches Reisebüro G.m.b.H.
Bank-Abteilung
gez.Unterschrift

-.-.-.-.-.-.-

Für richtige Abschrift:
Kanzleiangestellte.

690062

VI B 5 c
Bu

Berlin, den 11.6.41.

V e r m e r k.

Betr.: Persönliche Nachrichten Friedrichs.

VM I 6900 meldet mit Sendung 74 v.5./9.6.41:

Bestätige den Erhalt Ihres Briefes vom 27. und 30.Mai, welche ich am 4.d.Mts.erhielt. Nachdem ich Anweisung betreffs unserer Freunde bekam, habe ich nicht mehr nach der Post gesehen, habe aber gebeten, daß ich bei Ankunft der Post verständigt werde, um diese in einem solchen Falle Öttinger, welcher krank, übermitteln zu können. Am 4.d.Mts. wurde ich von Eintreffen Ihrer beiden Sendungen verständigt und habe diese abgeholt und Öttinger überbracht. Sie sprechen erneut von Gefährdung meiner Stellung, zur gleichen Zeit geben Sie Anweisung, daß ich weiter Post erledigen soll. Logischerweise läßt sich beides nicht vereinigen, und so habe ich verständlicherweise beschlossen, die Erledigung der Post nicht weiter zu übernehmen, da Öttinger, nach Rücksprache, in der Lage ist, selbst das seinige zu erledigen, und ich nicht gewillt bin, durch meine gefährdete Stellung bei Befolgung Ihrer Anweisung betreffs Post das ganze zu gefährden. Somit werde ich bis auf weiteres Wichtiges über Öttinger leiten, ausgeschlossen dieses. Habe Alex aufgegeben, da dieser viel Neues, das seinige meinem Brief beizugeben. Mit Freude empfing ich Ihre Nachricht über ein Treffen mit Ihnen, im Laufe dieses Monats, bei dem sich alles aufklären wird und besprochen werden kann, denn die Dinge liegen momentan recht unklar und widersprechend.

Vfg.
I. Z.d.A.VI B 5 a(PA 6900).
II. Z.d.A.VI B 5 a(Or.6900).

690063

f.d.R.:
11.6.41

Left-Top Aligned

Centered

69

Pass Friedrich

690064

86

Right-Bottom Aligned

Left-Top Aligned

Centered

Right-Bottom Aligned

VI B 5 c
Haa

Berlin, den 8.7.1941.

V e r m e r k .

Betr: 690D

6902 meldet mit Sendung 81 vom 22.6./2.7.41 :

Beiliegend der mit N6.5 angekündigte Bericht nebst Stellungnahme zu seiner Abberufung. Bei der Entscheidung über sein weiteres Schicksal bitte ich zu bedenken, dass die bisher von inm vorgelegten Meldungen selten zu gebrauchen waren. Ausserdem zählt er soviel Tätigkeiten auf, dass für unserer Arbeit gar keine Zeit verbleiben kann. Seine Forderung auf weitere Unterstützung erscheint mir daher eine starke Zumutung. (Von mir heute übergebenen 14 Meldungen ist 1 einzige brauchbar. Der Rest ist geradezu kindisch)

Vfg.

I. VI B 5 zur Bearbeitung
II. Z.d.A. PA 690D

f.d.R.
Haa

690065

am 22.Juni 41 71

Hatte am 19 d.M. eine Besprechung mit Z. in deren Verlauf ich Z. meine Lage hier und mein Unvermoegen Rom jetzt zu verlassen schilderte, worauf mich Z. bat einen Bericht darueber zu schreiben. Als ersten Punkt moechte ich kurz nur erwaehnen dass die Gruende, welche zu meiner Abberufung gefuehrt haben, vollkommen belanglos sind. Es ist vollkommen natuerlich wenn ueber Auslaender die Geruechte umgehen sie seien Spione, an der Tagesordnung ist es aber in Rom dass jeder junge Mann ein Spion genannt wird und nachdem in der roemischen Gesellschaft bekannterweise ein gutes Dutzend Spitzel der ital. Geheimpol. arbeitet, und zwar sind dies Leute aus der Gesellschaft, denken die Ital. verstaendlicherweise das Gleiche von auslaendischen Arist. Wenn Ihnen berichtet wurde dass irgendwer die Behauptung aufgestellt hat ich sei Gest. Agent, so ist das nicht tragisch zu nehmen, denn das geschieht taeglich und nicht erst seit gestern und das hat nichts zu bedeuten solange diese Aeusserungen nicht von der ital. Pol. selbst kommen. Nach Ihrem ersten Schreiben in dem Sie von Gefahr sprachen habe ich sofort einen Freund von mir erneut gebeten meine Akten bei der Pol. hier einsehen zu lassen, mit der Begruendung dass ich gerne wissen moechte ob sich in den letzten Monaten etwas geaendert hat, beziehungsweise ob neue Eintragungne vorgenommen worden seien. Es stelte sich herraus dass lediglich die Neugruendung meiner Firma, die Teilhaben und dass meine Firma bis heute noch kein Geschaeft abgeschlossen habe, eingetragen worden war. Ausser dem steht lediglich das, was schon vor Monaten eingetragen war, naemlich dass ich eine sehr enge Freundschaft mit einer verhairateten Frau habe, seit wann u.s.w. , meine Freun-de mit denen ich verkehre und dass politisch nichts vorliege. Wenn ich ueberwacht wuerde so waere mir dies bereits aufgefallen, so wie es mir sofort nach meiner Ankunft vor 2½ Jahren sofort auffiel als ich die ersten Wochen genauestens ueberwacht wurde. Dass das Tel. ueberwacht wird ist mir wie allen Auslaendern bekannt, da die Ueberwachungszentrale die Ueberwachung sehr schlecht handhabt. Somit sehe ich in keiner Weise eine Gefahr fuer meine Person , schon gar deshalb nicht da ich mir durch meine vielfache Taetigkeit eine perfekte Tarn. aufgebaut habe. Meine Taetigkeit besteht aus folgendem:

1. Bin Praesident einer ital. Export und Import Firma
2. Beschaeftige mich mit der Unterbringung von ital. Patenten in Deutschland und umgekehrt, auf diesem Gebiet hilft mir das Reichsamt fuer Wirtschaftsausbau.
3. Stehe in Verhandlungen um neues deutsches Patent zwecks Rostentfernung und gegen Rostansatz hier bei der Ruestungsindustrie, Luftfahrt und Marine einzufuehren. Bin als Vertreter der deutschen Firma in Verhandlungen mit dem ital. Kriegsministerium, welches mir bereits Kartuschen zur Probebehandlung uebergeben hat, die dieser Tage aus Deutschland zurueckerwartet werden via Waffenamt - Militaerattaché Deutsche Botschaft. In der Angelegenheit ist vorgesehen, dass in Baelde eine Vorfuehrung dieses neuen deutschen Verfahrens vor Technikern des Kriegs- Marine- und Luftfahrtsministeriums sowie vor Spezialisten der einzelnen Ruestungswerke in der Naehe Roms durch einen Techniker der deutschen Firma abgehalten wird. In dieser Angelegenheit muss ich persoenlich anwesend sein, da ich die Angelegenheit allein bearbeitet habe und vor einem baldigen Abschluss stehe.
4. Arbeite fuer einen Dr. Wolter und Hoepfner, welche fuer die Heeresintendantur hier in Italien, speziell fuer die deutschen Truppen in Lybien und Italien Aufkaeufe von Lebensmitteln und Ausruestungsgegenstaende, taetigen. Meine Arbeit beschraenkt sich darauf Firmen die die gewuenschten Artikel haben, aber es nicht offiziell zugehen, durch meine privaten Verbindungen meist zu den Besitzern selbst oder Direktoren, ausfindig zu machen. Habe auf dem Gebiet, das ich erst seit kuerzester Zeit bearbeite, bereits Verbindungen gebracht, meines Wissens wurden aber noch keine Abschluesse getaetigt.
5. Bin Vertreter der Brueder Maier, zwecks spaeteren Errichtung eines Werkes zur Verwertung des Maier'schen Verfahrens in Italien, wozu eine deutsch-italienische Gesellschaft gegruendet werden soll. Das Maier'sche Verfahren verhilft zur Vervollkommnung der Gummi- Glas- und Farbenindustrie. Zu dem Zweck habe ich ein Treffen mit Herrn Dr. Wotschke, dem vom Reichsamt fuer Wirtschaftsausbau eingesetzten wissentschaftlichen Treuhaendler fuer die Foerderung des Maier'schen Verfahrens.
6. Bin angewiesen worden Offerten fuer Wolfram, Molybdaen und Chrom sowie andere Schwermetalle zur Veredlung des Stahles die bei meines Firma anfallen, im Auftrage des RWM durch den Handelsattaché der deutschen Botschaft an das RWM weiter zu leiten. Auch ueber diese Angelegenheit muss ich mit Dr. Wotschke sprechen.
7. Seit laengerer Zeit leitete ich hier Verhandlungen fuer die Firma USAGESS Berlin zwecks Absatzes des USAGESS Pulvers in Italien. Nachdem sich die Firma nun entschlossen hat die Verteilung ihres Erzeugnisses in Italien selbst zu leiten , wurde von der Firma ein Vertreter nach Mailand entsandt der die ganze Organisation dort aufzieht. Ausserdem beschaef-

690066

FRIEDRICH. 89

tigt sich dieser Herr auch mit der Unterbringung von deutschen Patenten in Italien. Sein Name und Adresse sind: D. Lapin, Mailand, Piazza Duomo 25. Er ist ein Weissrusse, ein sehr faehiger Mann, viel gereist, schnelle Auffassungsgabe, grosse Unterhaltungsgabe wofuer Italiener sehr empfaenglich, ueber Wirtschaftsfragen ausgezeichnet informirt, durch seine Arbeit grosse Moeglichkeit sich zu informieren, sehr regsam, liebt gutes und vieles Essen und Trinken. Waere sicherlich fuer Wirtschaftsinformationen sehr brauchbar. Nicht ratsam ihn durch mich oder Mailaender Harrn anzulaufen, da betreffs Verlaesslichkeit mir zu wenig bekannt, am besten durch einen nicht in Italien lebenden Herrn.

8. Habe im Auftrage einer ital. Firma fuer Explosievstoffe zwei ihrer neuen Erfindungen dem deutschen Heer angeboten, und zwar an Major Cartellieri deutsche Botschaft weitergeleitet. Leider laesst das Heereswaffenamt seit laengerer Zeit nichts mehr von sich hoeren, sodass die Italiener bereits denken dass die Deutschen ihre Erfindungen nachmachen.

Hiermit habe ich Ihnen einen Ueberblick ueber meine Taetigkeit gegeben, die wirklich einwandfrei und keine Zweifel aufkommen lassen kann, schon gar wegen der Zusammenarbeit mit ital. Staatsstellen und deutschen milit. Stellen. Diese meine Arbeit ist bereits vielen bekannt und spricht sich schnell herrum. Somit habe ich eine Tarnung geschaffen durch Aufbau einer legalen Taetigkeit, die aufzugeben wegen dummen Schwaetzereien, die jeden bekannt sind und die an der Tagesordnung sind und zum Roemer Leben dazu gehoeren, eine direkte Verschwendung waere. Meine Taetigkeit beschraenkt sich hauptsaechlich auf die hiesige Gesellschaft und einflussreiche vermoegende Kreise, ausser dem weissrussischen arist. Zirkel, wodurch ich mit verdaechtigen Elementen ueberhaupt nicht in Beruehrung komme und dadurch in keine Schwierigkeiten geraten kann. Wenn ich die letzten Monate wenig geleistet habe so lag viel an der ungluecklichen Kombination fuer Postbefoerderung und an meinem Bestreben mir eine einwandfreie Arbeit und Position aufzubauen die die Moeglichkeit mit sich bringt ein Einkommen daraus zu erhalten oder wenigsten dies vorzutaeuschen. Meine Arbeit beschaeftigt mich taeglich nur einige Stunden, die Restzeit verbringe ich mit Leuten der Gesellschaft, hauptsaechlich Abends. Bedauerlicherweise muss ich meinem geringen nachweisbaren Einkommen gemaess stets trachten eingeladen zu werden, denn Leute aus diesen Kreisen einzuladen ist wohl sehr nutzbringend und man kann den Kontakt besser aufrecht erhalten, dafuer aber auch kostspielig. Alle Informationen aus dieden Kreisen sind wertvoll da sie aus erster Quelle kommen. Ich haette nun von meiner Seite vorgeschlagen dass ich weiter fuer Sie arbeite, Verbindung wenn moeglich nur durch Al. der wie ich auf engstem freundschaftlichen Fuss mit der weissrussischen arist. Gruppe steht, womit ein Anhaltspunkt fuer unsere Verbindung gegeben ist, meine momentanen laufenden Geschaefte fuer das Erste abschliesse, wofuer ich mindestens zwei Monate benoetige, nach denen man sehen wird ob es mir gelungen ist eine Position aufzubauen durch die ich ueber die Mittel verfuegen kann die noetig sind um ohne Verdacht zu erregen in den Kreisen zu verkehern die fuer uns wichtig sind und wozu man die noetigen Mittel benoetigt, Nachdem ich momentan ueber ein Monatseinkommen von 250 Mark verfuege, womit ich hier meine aufgebaute Position nicht aufrecht erhalten kann, benoetige ich bis auf Weiteres Ihre Unterstuetzung. Ich bin heute wie bisher bereit meine eigenen wenigen Mitteln fuer unsere Arbeit zu verwenden.

Z. sprach ueber eine eventuelle Verwendung meiner Person in Berlin und ich moechte Ihnen nur kurz die logischen Gruende auffuehren welche eine solche Arbeit unmoeglich machen. Hier bin ich als krank (Bein, Herz und Magen) bekannt, arbeite an verschiedenen wirtschaftlichen Projekten, stehe vor eventuellen Abschluessen, werde nun ploetzlich einberufen (Grund eines ploetzlichen Verlassens Roms) und kreuze ploetzlich in Berlin auf als Eingezogener mit Geldmitteln versehen. Nun ist der hiesigen Gesellschaft, somit auch dem Aussenamt, durch meine Verwandten meine wirtschaftliche Lage in Deutschland bekannt, ausserdem kenne ich den ital. Gesandten Cosmelli in Berlin, den Privatsekretaer Alfieris und den Grafen Emo Capodilista an der ital. Botschaft gut. Dadurch wuerden die Italiener schon ueber meine Taetigkeit Bescheid wissen und ueber kurz oder lang auch die Suedamerikaner. Meiner Ansicht nach wuerde es das Beste sein wenn ich hier meine Arbeit fortsetze und weiter daran arbeite mich hier vollkommen einzubauen. Die beste Tarnung wird immer eine Beschaeftigung sein die die genuegenden Mittel nachweislich einbringt die man fuer seine Arbeit benoetigt.

FRIEDRICH.

690067

VI B 5 c
c Haa

Berlin, den 8.7.1941.

Vermerk.

Betr.: **Friedrich.**

69o2 meldet mit Sendung 81 vom 22.6./2.7.41 folgendes:

Fr. liess mir heute seinen 2. Pass durch Alex überreichen mit dem beiliegenden Wisch. Je nach Entscheid in Sachen Friedrich bitte ich mit dem Reisekreditbrief zu verfahren.

Vfg.

I. An VI B 5 zur Bearbeitung
II. Z.d.A. PA 6901

f.d.R.
Haa

690068

Left-Top Aligned

VI B 5 c
Haa

Berlin, den 16.7.1941.

V e r m e r k .

Betr.: Friedrich.

69o2 meldet mit Sendung 83 vom 5.7./9.7.41:

In dieser Sache muss ich nachberichten, dass Herr Peters es für notwendig befunden hat, sich während seines hiesigen Aufenthaltes täglich mit Friedrich zu treffen. Am ersten Tage, als er noch nicht mit Fr. zusammengewesen war, protestierte P. energisch gegen die Disziplinlosigkeit des Fr., der nach seiner Meinung mit Pol-Gewalt nach Hause spediert werdenmüsste, während sich seine Ansicht in den folgenden Tagen stets aufs Neue änderte. U.a. kam er fast täglich angerannt, um mir wieder Schandtaten über 6852 zu erzählen, die mir ja nicht neu sind. Ich habe meine Gründe, warum ich 6852 im Moment nicht abberufen wissen will, nach meiner Meinung klar genug dargelegt. Ich fühle mich auch Peters gegenüber nicht im geringsten zur Rechenschaft schuldig. Als unkameradschaftlich muß ich es aber bezeichnen, wenn er mir durch die gegenseitige Aufputscherei der hiesigen VM die Aufbauarbeit erschwert. Ich erhebe keinen Anspruch auf Unfehlbarkeit, aber man muss mir Zeit lassen, die Dinge in Ruhe zu betrachten, um endgültige und objektive Entschlüsse zu fassen.
Ich bitte jedoch nochmals dringend, die Entscheidung in Sachen Friedrich nur so zu fällen, dass er entweder zurückkommen muss oder aber als reiner Privatmann hierbleibt. Wenn Berlin ihn auch weiterhin mit Geldern versehen will, so können die Motive auf irgendwelchen Gebieten liegen, aber nicht im Auftrage, dass Fr. weiterhin Berichte liefern soll, Fr. ist ein dekadenter Hohlschädel, der gar nicht in der Lage ist, irgendeine Sache zu erfassen oder gar eine Bürgschaft für die Richtigkeit übernehmen zu können. Ich erinnere bei dieser Gelegenheit an die Aussagen des Botschafters über die frühere Tätigkeit Fr.s, die in seiner PA zu finden sind.

b.w.

690069

92

Right-Bottom Aligned

Folgendem Umstand bitte ich, besondere Beachtung zu schenken:

Fr. wurde auf Grund der Meldungen von Alex durch Entscheid VI abberufen. Derselbe Alex hat nun nach oben berichtet, dass nach seiner Meinung seinen früheren Meldungen nicht allzu grosses Gewicht beizumessen ist. Diese sich widerspredhenden Meldungen des VM Alex erlauben nur zwei Schlussfolgerungen: entweder ist Alex voreilig gewesen und hat die Tragweite seiner ersten Meldungen nicht übersehen; dann müsste er die Folgen zu spüren bekommen, oder aber er intrigiert zu seinen Gunsten. Ich hatte in einer der vorigen Sendungen bereits über Alex Klage führen müssen. Ich habe vorgestern eine heftige Auseinandersetzung mit ihm gehabt und ihm zu verstehen gegeben, wenn er nicht endgültig es unterlasse, den einen VM gegen den anderen aufzuhetzen, und sich unterstehen sollte, noch einmal mit einer i. Persönlichkeit zweideutig über die Tätigkeit eines hiesigen VM zu sprechen" er mit der sofortigen Entziehung des Etats rechnen müsse. Die Folge war eine Art Geständnis, in dem er mir mitteilte, dass 6852 vor einigen Wochen zu ihm gekommen sei(kurz nach meiner Ankunft) und ihm mitgeteilt habe, sein bester Freund sei jetzt SB hier. Er, Alex, habe nun befürchtet, dass 6852 mich gegen ihn beeinflussen könnte, und habe mit Widerwillen an die zukünftige Zeit gedacht. Unter diesen Umständen hätte er allerdings lieber mit Friedrich als mit 6852 zusammengearbeitet. Ich glaube, dass Alex nunmehr vernünftig genug ist, und seine Quertreibereien unterlässt. Ist dies nicht der Fall, so kann ich keine Rücksicht auf seinen Auftraggeber nehmen und müsste auf alle zu ziehenden Konsequenzen bestehen.

Vfg.

I. Z.d.A. VI B 5 e (VM PA Friedrich)

fd.R.

Haa

690070

93

Left-Top Aligned

VI B 5 c
Haa

Berlin, den 18.7.1941.

Vermerk.

Betr.: Friedrich.

6902 meldet mit Sendung 84 vom 11./17.7.1941:

Friedrich liess mir heute durch Alex ein Schreiben zugehen, in dem er um die Bekanntgabe der näheren Umstände ersucht, wann und wie Öttinger von einem lt. PS-Agenten über ihn befragt worden sei, damit er die Möglichkeit habe, sich bei dem Leiter des hiesigen Pol-Präsidenten zu beschweren.
Ich stelle hierzu folgendes fest:
Friedrich kann diese Angaben, dass Öttinger von einem PS-Agenten befragt wurde, was er mit Friedrich zu tun habe, nur von Peters bei dessen letzten Hiersein in der vorigen Woche erhalten haben. Peters hat also

1. sich in Dinge eingemischt, die ihn durchaus nichts mehr angehen,
2. hat er eine durchaus unwahre Angabe verbreitet, denn als Öttinger seinerzeit heraufberichtete, der PS-Agent Fornara habe ihn um eine Auskunft über Friedrich gebeten, war Friedrich bereits von uns abberufen worden, und zwar ausschliesslich auf Grund zweier Meldungen, die von dem hiesigen VM Alex stammten.
3. Durch diese Indiskretion Peters' können die unliebsamsten Komplikationen entstehen, wenn Friedrich so borniert ist, tatsächlich zu dem Leiter des Pol-Präsidiums zu gehen. Dieser Vorfall mit Friedrich ist mir persönlich wieder ein Beweis dafür, dass es unbedingt notwendig ist, ihn nicht nur abzuberufen und nicht mehr finanziell zu unterstützen, sondern auf seine Ausreise von hier zu bestehen.

Vf.g.
I. Z.d.A. VI B 5 a (PA Friedrich)

f.d.R.
Haa

690071

Right-Bottom Aligned

Vfg.

VI B 5 AZ:VI B 8153 /41g
Hke/Ma

Berlin, den 26. Juli 1941

Geheim!

I.Schreibe:

An
Amt II C 2 (Devisen)
z.Hd.SS-Standartenführer N o c k e m a n n o.V.i.A.
im H a u s e.

Betr.: Reisekreditbrief für Prinz Friedrich zu Hohenlohe-Bartenstein, Rom, in Höhe von netto RM 250.-

Anlg.: - 2 - (Antragsformular und Reisepaß)

Es wird um Genehmigung für die Ausstellung eines Reisekreditbriefes in Höhe von

RM 250.-

netto für Prinz Friedrich zu Hohenlohe-Bartenstein, Rom, gebeten.

Das für II C 2/Devisen erforderliche Formular wird in der Anlage zur Unterschrift und Weiterleitung beigefügt.

II.Z.d.A.VI B 5 - Schriftwechsel
III.Z.d.A.VI B 5 - PA:Friedrich

VI B 5
i.A.

690072

Left-Top Aligned

VI B 5 c
Haa

Berlin, den 30.7.1941

V e r m e r k .

Betr.: 6900 und 6852

6902 meldet mit Sendung 86 vom 18/23.7.1941:

Das Hinauszögern der Entscheidung über 6900 (6901 muss ein Irrtum sein, das war doch Mü und hier handelt es sich doch um Frie) ist mir langsam peinlich. Er stürmt mir bald das Haus ein und will wissen, woran er ist. Vorgestern sagte er mir, dass er in Kürze mit seiner Einberufung zu "Botschaftsdiensten" rechnet. Angeblich sollen seine Papiere bereits beim OKW dort liegen. Ich könnte mir vorstellen, dass er da selbst etwas gefingert hat, um auf jeden Fall seine Abberufung von hier zu verhindern.

In Ihrer Wsg. heisst es, dass mir auch in Sachen 6852 Ausführliches zugehen würde. Meines Wissens ist dieser Fall doch endgültig geklärt, indem mir geschrieben wurde, dass ich Ende August einen endgültigen Vorschlag über Mitarbeit oder Abberufung machen sollte.

Vfg.
I. Z.d.A. VI B 5 a (PA VM 6900)
~~II.Z.d.A. VI B 5 a (PA VM 6852)~~

f.d.R.
Haa

690073

Right-Bottom Aligned

Left-Top Aligned

77

Quittung

Beleg Nr. .....

249 RM 93 Rpf

Centered

buchstäblich: zweihundertneunundvierzig RM 93 Rpf

aus der Staatskasse empfangen zu haben, bescheinigt

..... , den 7/8. 1939

Buchstelle .....

Tagesausgabeliste Nr. .....

Handbuch Seite ..... Nr. .....

Ausgabetagebuch Nr. .....

Amtskassenbuch Nr. .....

Der Reichsführer SS und Chef der Deutschen Polizei im Reichsministerium des Innern Berlin
Der Chef der Sicherheitspolizei und des SD
28

690074

G. St. Nr. 169 Buchdruckerei Benz & Co., Berlin SO 36

97

Right-Bottom Aligned

Left-Top Aligned

VI B 5 c
Rm/Haa

Berlin, den 6.8.1941.

Centered

V e r m e r k .

Betr.: Friedrich.

68o2 meldet mit Sendung 88 vom 25./29.7.41:

Wir haben heute glücklich den 25., und noch immer steht die Antwort in Sachen Friedrich aus. F.muss langsam glauben, wir scheuen uns vor einer endgültigen Entscheidung. Ich erinnere deshalb nochmals an die sofortige Erledigung.

Vfg.

I. Antwort an 69o2 (erl)
II. Z.d.A.VI B 5 a (PA Friedrich)

f.d.R.

Haa

690075

Right-Bottom Aligned

E r k lä r u n g .

1. Ich bestätige, daß mir durch Herrn Zimmer die Entscheidung seitens des Amtes in Berlin hinsichtlich meiner weiteren Tätigkeit für den SD heute mitgeteilt wurde, die dahin lautet, daß sich seit der im Mai 1941 ausgesprochenen Abberufung neue Gesichtspunkte für das Bestehenbleiben des Verhältnisses nicht ergeben haben und mit heutigem Tage das bisherige Verhältnis nunmehr endgültig gelöst wird. Das Amt in Berlin sieht von jeder weiteren diesbezüglichen Tätigkeit von mir ab und geschieht mein Verbleib in Rom auf eigene Gefahr und Kosten.

2. Ich erkläre, daß ich an den SD keinerlei Forderungen finanzieller Art habe und solche auch nicht stellen werde. Die für die Monate ~~xxx~~ Juni und ~~xxx~~ Juli erhaltenen Beträge gelten als einmalige Abfindung.

3. Ich verpflichte mich, nach Beendigung meiner Tätigkeit für den SD für alle Zukunft über die geleistete Arbeit und über die mir bekannt gewordenen Vorgänge und Personen, die irgendwie auf den SD Bezug haben, strengstes Stillschweigen gegen jedermann, auch gegenüber allen deutschen Stellen, zu bewahren.

   Sollte ich dennoch bewußt oder unbewußt gegen diese Verpflichtung verstoßen, so bin ich unterrichtet, daß gegen mich staatspolizeiliche Maßnahmen ergriffen werden.

Rom, den 21. August 1941

F. A. Adenaldo

690076

Vfg.

I.Schreibe:

E r k lä r u n g .

1. Ich bestätige, daß mir durch Herrn Zimmer die Entscheidung seitens des Amtes in Berlin hinsichtlich meiner weiteren Tätigkeit für den SD heute mitgeteilt wurde, die dahin lautet, daß sich seit der im Mai 1941 ausgesprochenen Abberufung neue Gesichtspunkte für das Bestehenbleiben des Verhältnisses nicht ergeben haben und mit heutigem Tage das bisherige Verhältnis nunmehr endgültig gelöst wird. Das Amt in Berlin sieht von jeder weiteren diesbezüglichen Tätigkeit von mir ab und geschieht mein Verbleib in Rom auf eigene Gefahr und Kosten.

2. Ich erkläre, daß ich an den SD keinerlei Forderungen finanzieller Art habe und solche auch nicht stellen werde. Die für die Monate ~~xxx~~ Juni und ~~xxxx~~ Juli erhaltenen Beträge gelten als einmalige Abfindung.

3. Ich verpflichte mich, nach Beendigung meiner Tätigkeit für den SD für alle Zukunft über die geleistete Arbeit und über die mir bekannt gewordenen Vorgänge und Personen, die irgendwie auf den SD Bezug haben, strengstes Stillschweigen gegen jedermann, auch gegenüber allen deutschen Stellen, zu bewahren.

   Sollte ich dennoch bewußt oder unbewußt gegen diese Verpflichtung verstoßen, so bin ich unterrichtet, daß gegen mich staatspolizeiliche Maßnahmen ergriffen werden.

II.Z.d.A.VI B 5 - PA:Friedrich.

.....,den.....1941

.....

690077

81

VI B 5 c
Haa

Berlin, den 22.8.1941.

V e r m e r k .

Betr.: Friedrich.

68o2 meldet mit Sendung 93 vom 13./15.8.1941:

Ich erinnere an das zugesagte Abschiedsschreiben. M.E. wird es höchste Zeit, dass wir uns endgültig von ihm lösen, da ich vorgestern von ihm erfahren musste, dass er mit einer bösartigen Geschlechtskrankheit (Gelenk-Gonorrhoe) darniederliegt. Er könnte sonst womöglich von uns noch Freundschaftsdienste bezüglich Rückerstattung der Arztkosten usw. von uns fordern.

Vfg.

I. Abschiedsschreiben geben (erl.)
II. Z.d.A. VI B 5 a (VM Hohenlohe)

690078

f.d.R.
Wa

109

Reichssicherheitshauptamt
VI B 5 AZ: 26420/41

Berlin, den 17. Dezember 1941.

Betrifft: Prinz Friedrich zu Hohenlohe-Bartenstein, Devisen.

Referent: SS-Stubaf. Hanke

An
I,
zu Hd.v.SS-Obersturmführer F e i l e r
im Hause
(Kochstraße 64/II)

Betr.: Prinz Friedrich zu Hohenlohe - Bartenstein, Devisen.

Anlg.: - 1 -

In der Anlage wird das Schreiben des Oberfinanzpräsidenten Berlin/Devisenstelle Nr. 19 229 vom 27.11.41 an Ewald E. Geppert (SS-Obersturmführer VI D) zur Kenntnisnahme und dortigen Erledigung übersandt.

In dem Schreiben wird zum Ausdruck gebracht, daß Rechtsanwalt Dr. Kellner, Straubing, sich um die Genehmigung von Devisen für den Prinzen Friedrich zu Hohenlohe-Bartenstein zwecks eines Kuraufenthaltes in Italien bemüht und angibt, daß Prinz H. in den Jahren 1940 und 41 mehrere Kreditbriefe durch das Mitteleuropäische Reisebüro Berlin ausgestellt worden sind.

18.12.41 VI

Die Devisenstelle Berlin bittet um Angabe der Aktenzeichen der an Hohenlohe erteilten Devisengenehmigungen.

Die Beschaffung von Reisekreditbriefen ist jeweils auf hiesigen Antrag wie mit Schreiben vom 22.11.40 bzw. hiesige Schreiben an II, SS-Staf. Nockemann, vom 26.2., 26.5. und 26.7.41 vor sich gegangen, bzw. von dort aus erfolgt.

Es wird bemerkt, daß an Devisengenehmigungen für Prinz Hohenlohe-Bartenstein wie bisher von hieraus kein Interesse mehr besteht.

Hs.

Z.d.A. VI B 5

I.A.

690079

102

Der Oberfinanzpräsident Württemberg
Devisenstelle

Stuttgart S, 20. Dezember 1941.
Uhlandstraße 4
Fernruf Nr. 28757/58/59/50

10 Beil.

Sprechstunden:
Nur Montag, Mittwoch und Freitag von 8–12 Uhr.
(Für fernmündliche Auskünfte wird keine Gewähr übernommen.)

In Ihrem Antwortschreiben ist die Angabe des Geschäftszeichens und der Akte dringend erforderlich

Gesch.-Z. Dev.B. 07296 Ws/V.

Akte: Friedr. zu Hohenlohe-Bartenstein (grün).

Betr.: ---

An das
Reichssicherheitshauptamt
Ref. VI B 5

Berlin-Schmargendorf
Berkaer Str. 32/35

Der Herr Oberfinanzpräsident, Devisenstelle, Berlin, teilt mir, wie aus dem beiliegenden Schreiben vom 16.12.41 ersichtlich ist, mit, dass Ihnen die Akten betreffend Prinz Friedrich zu Hohenlohe-Bartenstein durch dessen ehemaligen Bevollmächtigten Herrn Ewald E. Geppert, Berlin-Friedenau, Südwest-Corso 76, übergeben wurden.
Der in Italien krankheitshalber sich aufhaltende Prinz Friedrich zu Hohenlohe-Bartenstein stellte am 16.10.41 Antrag auf Bezahlung der zusätzlichen Krankheitskosten in Höhe von Lire 11088.35 und am 2.12.41 zur Überweisung von Lire 3000.-- für einen Kuraufenthalt. Seinen bis-

690080

./.

103

herigen Aufenthalt bestritt er mit Reisezahlungsmitteln, die ihm von der Devisenstelle Berlin zubewilligt wurden. Vorgänge hierfür sind aber bei der Devisenstelle Berlin nicht mehr zu ermitteln.

Ich bitte um Mitteilung, ob Ihrerseits Bedenken gegen eine Erteilung der Genehmigungen erhoben werden. Evtl. wollen Sie mir die Akten für kurze Zeit zur Verfügung stellen.

Im Auftrag

690081

704

Left-Top Aligned

Centered

34

Der Oberfinanzpräsident
Württemberg
(Devisenstelle)
Stuttgart-S

An das

Reichssicherheitshauptamt
Ref. VI B 5

Berlin-Schmargendorf
Berkaer Str. 32/35

Frei durch Ablösung
Reich.

Der Oberfinanzpräsident Württemberg in Stuttgart

690082

Right-Bottom Aligned

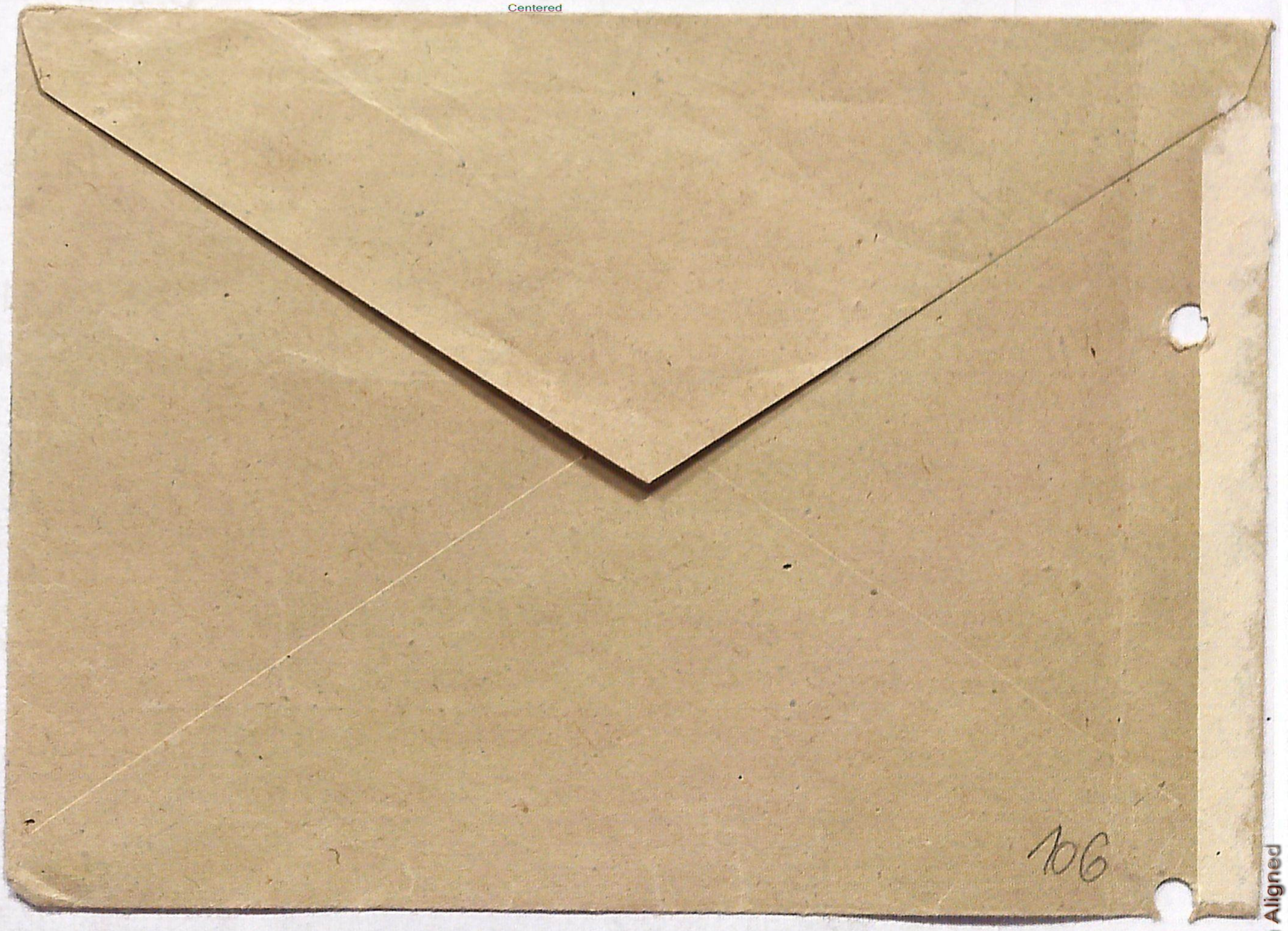
106

Reichssicherheitshauptamt
VI B 5 a AZ: 16956 /42

Berlin, den 6.1.42.

Betr.: Prinz Friedrich zu Hohenlohe-Bartenstein, ehemaliger VM von VI B 5.

Referent : ϟ-Stubaf.Hanke.
Sachbearbeiter: ϟ-O'stuf.Zimmer.

6. Jan. 1942

1. Registratur eintragen.
2. V e r m e r k.

Der ehemalige VM Prinz Hohenlohe konnte nach Einstellung seiner Tätigkeit für das hiesige Referat Italien nicht verlassen, da er wegen einer schweren Geschlechtskrankheit in einem römischen Spital daniederlag. Zur Zahlung der Unkosten beantragte er bei dem Oberfinanzpräsidenten Württemberg, Devisenstelle, größere Devisenbeträge. Der Oberfinanzpräsident fragte daraufhin zurück, wovon Prinz H. seinen bisherigen Aufenthalt in Italien bestritten habe. Auf die Rückantwort des Prinzen, er habe im Laufe des Jahres 1940/41 verschiedene Kreditbriefe durch das MER-Büro Berlin auf Grund von jeweils erteilten Devisengenehmigungen der Devisenstelle Berlin erhalten, fragte der Oberfinanzpräsident Württemberg bei dem Oberfinanzpräsidenten in Berlin an, dem von diesen Anträgen jedoch nichts bekannt war. Prinz Hohenlohe hatte vorsichtshalber noch angegeben, daß bei auftretenden Schwierigkeiten Herr Ewald Geppert in Berlin-Friedenau Auskunft geben könne. Da laut Schreiben des Oberfinanzpräsidenten Berlin Geppert die Auskunft gab, die Akten befänden sich beim RSHA Referat VI B 5, wendet sich die Devisenstelle Stuttgart mit der Bitte um Auskunft, ob gegen die Ausstellung der Devisengenehmigung Bedenken bestehen, nach hier.

690083

107

3. Schreibe:

An den

Oberfinanzpräsidenten Württemberg
Devisenstelle Stuttgart

S t u t t g a r t S

Uhlandstraße 4

Eingang 7. JAN. 1942

Betr.: Friedrich zu Hohenlohe-Bartenstein.

Vorg.: Dort.Schr.Gesch.Z. Dev.B.o7296 Ws/V.v.2o.12.41.

Anlg.: - 12 -

Auf die dortige Anfrage vom 2o.12.41 wird mitgeteilt, daß gegen die Erteilung der von Prinz Hohenlohe beantragten Genehmigungen von hier keine Bedenken erhoben werden, solange die Devisen für ihn zur Wiedererlangung seiner Gesundheit dringend und nachweislich erforderlich sind. Eine Übersendung der Akten zur Einsichtnahme ist nicht möglich.

4. Z.d.A.VI B 5 a (PA Friedrich).

Bu.

6.I.42

690084

Reichssicherheitshauptamt
VI E 1 a AZ: 84379/42.

Berlin, den 12. 8.1942

Betr.: Prinz Friedrich zu Hohenlohe-Bartenstein.

Referent: SS-Stubaf.Hanke
Sachbearb.: SS-O.Stuf.Zimmer

Geheim!

12.8.42 1.) Registratur eintragen

2.) Schreiben
An den
Polizeiattaché bei der deutschen Botschaft Rom
z.H.v. SS-Stubaf.Looss

R o m
über IV P

Betr.: wie oben
Bezg.: ohne
Aus dem dortigen Schreiben, betreffend Dr.Tornes, Mailand, und Alexejeff, ist ersichtlich, dass Obengenannter seine Gesundheit wieder hergestellt hat.Zur dortigen Aufklärung wird mitgeteilt, dass Prinz H.seiner Zt.wegen seiner Unzuverlässigkeit und Unfähigkeit, und besonders wegen Gefährdung des VM-Netzes fallen gelassen wurde. Er war in Rom allgemein als "Agent der deutschen Gestapo" bekannt. Ausserdem ist den Italienern sein ständiger Umgang mit Alexejeff und Böttcher bekannt gewesen. Da sowohl B.wie auch A.verhaftet, und den Italienern als Nachrichtenagenten bekannt wurden, muss vor der Wiederaufnahme einer Verbindung zu Prinz H. besonders gewarnt werden.
Es wird um Mitteilung gebeten, aus welchen Mitteln Prinz H.seinen Unterhalt bestreitet.

3.) Z.d.A. VI E 1 a - P.A.Prinz Hohenlohe

12/8 Hei

690085

109

Reichssicherheitshauptamt
VI E 1 a AZ: 84408. /42g

Berlin, den 12. 8.42

Geheim!

Betr.: Prinz Hohenlohe.

Referent: SS-Stubaf.Hanke
Sachbearb: SS-O.Stuf.Zimmer

13.8.42 1.) Registratur eintragen.

2.) Schreiben
An den
Führer des SD-Abschnitts Innsbruck

Schreibmaschinefördert 13. AUG. 1942

I n n s b r u c k

Betr.: wie oben
Bezg.: ohne

Aus einem Schreiben des SS-Stubaf.L o o s s, Rom, ist ersichtlich, dass Dr.Tornes, Mailand mit dem Obengenannten zusammen arbeiten soll.
Dr. T.ist sofort zu verständigen, dass diese Zusammenarbeit ~~sofort~~ abzubrechen ist, da sie eine Gefährdung des gesamten VM-Netzes mit sich bringen muss. H.war bereits vor Jahresfrist in den verschiedensten Kreisen Roms als "Gestapo-Agent" bekannt geworden. Der italienischen Polizei ist er darüber hinaus als Freund zweier Personen bekannt, die beide von der italienischen Polizei als Nachrichtenagenten überführt und verhaftet wurden. Dass H.persönlich noch unbehelligt blieb, dürfte seinen Grund wohl ausschliesslich in seinem Titel haben. Darüberhinaus lag H.s.Zt., als die oben erwähnte Affaire spielte, schwer krank in einem römischen Lazarett.
Auch der persönliche Leumund des Prinzen ist denkbar schlecht.
Falls T.auf die Mitarbeit des Prinzen in seiner Eigenschaft als Geschäftsführer der deutschen Handelskammer nicht verzichten will, muss eine Lösung zwischen der hiesigen Dienststelle und T. in Erwägung gezogen werden, da das Risiko für die andern oberitalienischen V-Leute,

690086

die an dieses Netz angeschlossen sind, zu gross ist.

Es wird um Mitteilung über den Aus-Vorgang der Unterredung mit T.ersucht.

3.) Z.d.A. VI E 1 a - P.A.Prinz Hohenlohe

4.) Durchschl.d.Schr.direkt an
SS-O.Stuf.Schubernig
z.Zt.im Hause

Hei
12.8.42

690087

14. AUG. 1942

199

89

Reichssicherheitshauptamt
VI E 1 a AZ: 84379 /42g

Berlin, den 12. 8.42

Geheim!

Betr.: Prinz Friedrich zu Hohenlohe-Bartenstein.

Referent: SS-Stubaf. Hanke
Sachbearb. SS-O.Stuf. Zimmer

12.8.42

1.) Registratur eintragen

2.) Schreiben
An den
Oberfinanz-Präsidenten Württembergs
Devisenstelle Stuttgart

S t u t t g a r t S
Uhlandstr. 4

Schreiben befördert 13. AUG. 1942

Betr.: wie oben
Vorg.: Dort.Schr.Gesch.Zeich.: Dev.B.o7296 Ws-V v.2o.12.41, hier VI B 5 a AZ: 56 956/42 v.6.1.42

Im Nachgang zu dem Schreiben vom 6.1.42 wird mitgeteilt, dass Hohenlohe hier vorliegenden Berichten zufolge seit längerer Zeit wieder gesund und reisefähig ist. Die s.Zt. hier ausgesprochene Unbedenklichkeit gegen die Erteilung von Devisengenehmigungen ist damit hinfällig geworden.

3.) Z.d.A. VI E 1 a - P.A. Prinz Hohenlohe

Hei
n.l.

690088

18. AUG. 1942

Ka-15o

Rom, den 26.8.42.

An das
Reichssicherheitshauptamt - Amt VI -
z.Hdn.SS-Standartenführer Schellenberg
B e r l i n
Berkaerstr.

RF-SS u. Chef d. Deutsch. Polizei
Der Chef der Sicherheitspolizei u. des SD
84379 | 31. 8. 1942
Anlg.:
VI E 1

Betrifft: Prinz Friedrich zu Hohenlohe-Bartenstein.
Vorgang: Dort.Schr.v.12.8.42, VI E 1 a AZ: 84 379/42 g.

Soweit hier bekannt, steht Hohenlohe mit Dr.T o r n e s, Mailand,+ in enger Beziehung. Gelegentlich eines Zusammenseins einer hiesigen Zuträgerin mit Tornes und Hohenlohe äusserte T., dass H. ausschliesslich von ihm abhängig sei bezw. finanziell unterstützt werde, um sein Dasein in Rom zu fristen.

Es wird vorgeschlagen, über T. im einzelnen die Angelegenheit Hohenlohe zu klären.

+ Dort.Bericht VI E 1 a AZ: 84 254 g v.12.8.42.

z.d. A PA: Hohenlohe

2.9.

690089

123

Reichssicherheitshauptamt
VI E 1 a - AZ: 84 379/42g

Berlin, den 21. 8.42

Geheim!

Betr.: Prinz Friedrich zu Hohenlohe-Bartenstein.
geb.am 3.9.1910 in Aeschach b.Lindau/i.B.

Referent :SS-Stubaf.Hanke
Sachbearb.:SS-O'Stuf.Zimmer

1.) Vermerk

IV C 1 d teilt mit, dass die Abwehrabteilung II C (2 b) des OKW um Auskunft über Prinz Fr.z.Hohenlohe-Bartenstein bittet.

Hohenlohe, ein ehemaliger V-Mann des Referates, der sich im Laufe von ca. 3/4 Jahren als völlig unfähig und ungeeignet erwies, sollte s.Zt. nach Abberufung nach Deutschland abgeschoben werden. Dies scheiterte jedoch daran, dass Hohenlohe mit einer schweren Geschlechtskrankheit in einem römischen Krankenhaus auf Monate ans Bett gefesselt war. Da er ohne jegliche Geldunterstützung von unserer Seite blieb, forderte er selbst Devisen bei dem Oberfinanz-Präsidenten in Württemberg an, der hier rückfragte, ob gegen die Erteilung Bedenken bestünden. Es wurde s.Zt. erwidert, dass solange keine Bedenken bestehen, wie der Aufenthalt des Prinzen zur Wiederherstellung seiner Gesundheit notwendig sei. Vor wenigen Wochen wurde festgestellt, dass Hohenlohe wieder gesund sein muss, da er in Mailand war und für den Geschäftsführer der deutschen Handelskammer in Mailand tätig wurde.

Von hier wurde daraufhin

1. der Oberfinanz-Präsident in Württemberg von der Wiederherstellung der Gesundheit Hohenlohes in Kenntnis gesetzt, und
2. dem Geschäftsführer der deutschen Handelskammer in Mailand, Dr. Tornes, einem hiesigen V-Mann mitgeteilt, dass er die Zusammenarbeit mit Hohenlohe sofort abzubrechen habe. Könne er dies in seiner Eigenschaft als Geschäftsführer der Handelskammer nicht, so müsse auf seine Zusammenarbeit mit der hiesigen Dienststelle verzichtet werden.

690090 b.w.

Dies ist zum Schutz der übrigen V-Männer, mit denen Tornes zusammen arbeiten musste, notwendig, da Hohenlohe der italienischen Polizei als "Gestapo-Agent" hinlänglich bekannt ist.

Es wird vorgeschlagen, der Abwehrabteilung II C eine denkwürdig ungünstige Auskunft über Hohenlohe zu erteilen, und darüberhinaus vorzuschlagen, Hohenlohe zum Frontdienst, oder falls dies aus gesundheitlichen Gründen nicht möglich ist, zu einem sonstigen Dienst im Reich schnellstmöglich einzuziehen.

2.) Schreiben

An

IV C 1 d

im H a u s e

Betr.: wie oben

Vorg.: Dort.Schr.IV C 1 d, Br.Nr.5o 386/42g

Anlg.: - 1 -

Zu der dortigen Anfrage wird gebeten, der Abwehrabteilung des OKW folgende Auskunft zu erteilen:

Prinz Friedrich zu Hohenlohe-Bartenstein, geb.am 3.9.191o in Aeschach b.Lindau i./B. ist von Ende 194o bis Juli 1941 für das Amt VI des RSHA in Rom tätig gewesen.

Die Verbindung zu ihm wurde abgebrochen, da Hohenlohe seine Tätigkeit offensichtlich nur zur Erlangung von Geldmitteln ausübte, um nicht in das Reichsgebiet zurückkehren zu müssen. In seiner Arbeit war er vollkommen unfähig und darüber hinaus unvorsichtig und schwatzhaft. Vor einer Verbindungsaufnahme zu Hohenlohe muss gewarnt werden, da er ständig Umgang mit dem Journalisten Hans-Joachim Böttcher und einem Ausländer pflegte, die beide inzwischen von der italienischen Polizei als Nachrichtenagenten verhaftet wurden.

Es war s.Zt.beabsichtigt, Hohenlohe nach seiner Abberufung nach Deutschland abzuschieben. Dies war jedoch nicht möglich, da er wegen einer schweren Geschlechtskrankheit in einem römischen Krankenhaus auf Monate hinaus ans Bett gefesselt war.

Es wird vorgeschlagen, Hohenlohe nach Möglichkeit zum Waffendienst einzuziehen.

3.) Z.d.A. VI E 1 a - P.A.Hohenlohe

Hei

690051

Sicherheitsdienst des Reichsführers-SS

SD-Abschnitt Innsbruck

VI E 1 Az.: 84408/42

Schu./Pl.

Einschreiben.

Innsbruck, den 7.9.42

Herrengasse 8

Fernruf 789, 89

Der RFSS u. Chef d. Deutsch. Polizei
Der Chef der Sicherheitspolizei u. des SD
84408. 18. 9. 1942
Anlg.: –
Amt VI VI E1

Geheim

An das

Reichssicherheitshauptamt - Amt VI E 1
z.Hd.v.SS- Sturmbannführer u. Oberreg.Rat Dr. Hammer

B e r l i n

Der RFSS u. Chef d. Deutsch. Polizei
Der Chef der Sicherheitspolizei u. des SD
17. 9. 1942
Anlg.: –
Amt: 4a/4g VI

Betr.: Prinz Hohenlohe.

Vorg.: Dort.Schr.v.12.8.42 Az.: 84408

Anlässlich der Dienstreise des SS- Obersturmführers Schübernig war es nicht möglich, mit Dr. Thornes über die obige Angelegenheit zu sprechen, da Genannter nach Deutschland ausgereist war. Dr. Thornes wurde durch die bekannt gegebene Kurierverbindung über die Person Hohenlohes unterrichtet und um Stellungnahme zu der ganzen Angelegenheit gebeten.

Bei Eintreffen einer Nachricht erfolgt sofortige Berichterstattung.

Der Führer des SD- Abschnittes
Innsbruck
m.d.F.b.

SS- Sturmbannführer

überholt.

z. d. A. PA: Hohenlohe.

690092

116

Der Oberfinanzpräsident Württemberg
Devisenstelle

Stuttgart S, 21. September 1942.
Uhlandstraße 4
Fernruf Nr. 28757/58/59/50

Sprechstunden:
Nur Montag, Mittwoch und Freitag von 8 – 12 Uhr.
(Für fernmündliche Auskünfte wird keine Gewähr übernommen.)

— Beil.

In Ihrem Antwortschreiben ist die Angabe des Geschäftszeichens und der Akte dringend erforderlich

Gesch.-Z. Dev.L.491/4 -g-
Akte: Prinz Friedrich zu Hohenlohe-Bartenstein.
Betr.: Dort.Schreiben v.12.8.42. VI E 1 a AZ: 84379/42 g-

An das
Reichssicherheitshauptamt
B e r l i n .

Berkaerstr.32/35.

Der RFSS u. Chef d. Deutsch. Polizei
Der Chef der Sicherheitspolizei u. des SD
84379 24. 9. 1942
Anlg.:
Amt VI

Geheim

Einschreiben!

Auf das obige Schreiben vom 12.8.42 habe ich dem Rechtsanwalt Dr.jur.Hans Kellner in Straubing, als dem Vertreter des Prinzen Friedrich zu Hohenlohe-Bartenstein mitgeteilt, dass ich seinem Klienten Devisen für die Bestreitung seines Auslandsaufenthalts, den er mit Krankheitsrücksichten modifizierte, nicht mehr zuteilen könne. Nunmehr wird über andere staatliche Stellen versucht, erneut für den Prinzen Friedrich zu Hohenlohe-Bartenstein monatlich RM 200.-- Devisen bei mir flüssig zu machen.

Ich bitte um Mitteilung, ob politische Bedenken gegen den Obengenannten bestehen; wie ich vertraulich hörte, soll ihm ein Rückreisevisum verweigert worden sein.

Im Auftrag

690093

Reichssicherheitshauptamt

VI E 1 a - AZ: 84 379/42g

Berlin, den 7. Okt.1942

Geheim!

Betr.: Prinz Friedrich zu Hohenlohe-Bartenstein

Referent :SS-Stubaf.Hanke
Sachbearb. :SS-O'Stuf.Zimmer

5.Okt.1942

1.) Vermerk

Der Oberfinanz-Präsident Württemberg, Devisenstelle teilt mit, dass von einer staatlichen Stelle versucht wird, erneut für den Prinzen monatlich 2oo.-RM Devisen flüssig zu machen. Die Devisenstelle fragt an, ob politische Bedenken gegen den Obengenannten bestehen.

Da beabsichtigt ist, die Angelegenheit Hohenlohe KD Schmitz zur weiteren Bearbeitung mit dem Ziel der Ausweisung Hohenlohes aus Italien zu übergeben, wird bei der Devisenstelle angefragt, welche staatliche Stelle den Antrag dort gestellt hat. (KD Schmitz ist z.Zt. verreist, bis zu seiner Rückkehr kann dieser Punkt geklärt sein.)

2.) Schreiben. (Einschreiben)

An den
Oberfinanzpräsidenten Württemberg
Devisenstelle Stuttgart

S t u t t g a r t S
Uhlandstr. 4

Betr.: wie oben
Vorg.: Dort.Gesch.Z.: Dev.L.491/4 - g- v.21.9.42

Es wird um Mitteilung gebeten, welche staatliche Stelle den Antrag zur Devisenerteilung für Prinz Friedrich zu Hohenlohe-Bartenstein gestellt hat.

Von einer Verweigerung des Rückreisevisums ist hier nichts bekannt. Vertraulich wurde festgestellt, dass Hohenlohe ausser von spärlichen Einkünften aus einer Geschäftsbeteiligung in erster Linie von den Geldern seiner Freundin, einer geschiedenen Amerikanerin

690094

(gebürtigen Italienerin) lebt. Seit ca.3 Monaten befindet sich Hohenlohe in Oberitalien, wo er seine Zeit mit Fischen und Jagen verbringt.

3.) Wv.bei VI E 1 a sofort

4.) Z.d.A. VI E 1 a - P.A. Hohenlohe

2.10.4.
Hei

690095

119

Reichssicherheitshauptamt
VI E 1 a 84379/42 g.

Berlin, den Sept. 1942.

Betr.: Prinz Friedrich zu Hohenlohe-Bartenstein,
geb. 3.9.1910 in Alschach bei Lindau.

Geheim!

1.) Vermerk

Am 1.II.41 wurde der ehemlige Zuträger von VI H (alt), Prinz H., von dem hiesigen Referat übernommen.

Zur Person ist dem Sachbearbeiter folgendes bekannt. H. wurde früher von der Deutschen Botschaft, Rom, in dem sogenannten Gesellschaftsdienst beschäftigt, d.h. bei diplomatischen Empfängen, Tees usw. wurde er wegen seines Titels mit als deutscher Repräsentant verwandt. Nach Aussagen des SS-Sturmbannführers Krim.Rat Kappler, Rom, hat der Botschafter v. Mackensen den Hohenlohe von diesem Dienst ausgeschlossen, da er - wie der Botschafter wörtlich gesagt haben soll - "zu dämlich zu diesem einfachsten aller Dienste sei". Nicht einmal die Etikette beherrsche er. Ausserdem liesse sein privater Lebenswandel sehr zu wünschen übrig.

wie hier bekannt wurde

H. lebte dann in erster Linie von einer Rente, die ihm aus dem väterlichen Besitz mit ca. 400.- RM monatlich zufloss. Wegen dieser Rente und sonstiger Erbschaftsfragen laufen Erbstreitigkeiten mit seinen Geschwistern. Sein ältester Bruder will die Zahlungen verweigern mit der Begründung, dass ein sich im Ausland nichtstuend herumdrückender Mensch keinen Anspruch an dem väterlichen Vermögen habe.

Vom Februar 1941 an begann Hohenlohe gegen Entgelt für das hiesige Referat zu arbeiten. Er beanspruchte für seine Tätigkeit monatlich 150.- US$. Bereits im Mai war erwiesen, daß seine Tätigkeit dem Amt keinerlei

b.w.

690096

120

Nutzen einbrachte. Im Gegenteil brachte H. ausser sich auch noch andere VM in Gefahr, da er in leichfertiger Weise sich als "Gestapoagent" bezeichnete. Er wurde s.Zt. zu einer Rücksprache nach Berlin berufen, die den Zweck hatte, ihn aus Italien herauszulotsen. H. schien jedoch Verdacht zu schöpfen und hatte immer neue Ausreden zur Hand. Von Zwangsmitteln wurde Abstand genommen, da H. inzwischen mit einer schweren Geschlechtskrankheit (Gelenkgonorrhoe) in ein Spital eingeliefert worden war. Er erhielt als Abfindung noch das Juni- und Juligehalt und unterzeichnete eine Erklärung, daß sein weiterer Aufenthalt in Rom auf eigene Gefahr und Kosten erfolge. Die Erklärung enthielt auch die Schweigepflicht nach Ausscheiden aus den Diensten des SD.

Im Dezember 1941 fragte der Oberfinanzpräsident Württemberg-Devisenstelle - an, ob Bedenken gegen Erteilung von Devisen in Höhe von ca.14.000 Rm bestünden. Es wurden keine Bedenken erhoben, "solange die Devisen zur Wiedererlangung seiner Gesundheit dringend und nachweislich erforderlich" seien. Als im August 1942 anlässlich eines Vorganges hier bekannt wurde, daß H. noch in Italien ist und seine Gesundheit wiedererlangt hat, wurde der Oberfinanzpräsident hiervon am 12.8.42 verständigt.

Ende August 1942 ging eine Anfrage von IV C 1 d über H. hier ein, da Abwehrabteilung II C (2 b) des OKW um Auskunft bat. Mit Schreiben vom 1.9.42 wurde von Verbindungsaufnahme mit H. unter entsprechender Begründung gewarnt.

Mit Schreiben vom 21.9.42 teilt der Oberfinanzpräsident Württemberg mit, daß "nunmehr über andere amtliche Stellen versucht wird, erneut für den Prinzen Friedrich zu Hohenlohe-Bartenstein monatlich 200.- RM Devisen flüssig zu machen."

Inzwischen angestellte Ermittlungen ergaben, daß H. ausser spärlichen Einkünften aus einer Geschäftsbeteiligung in erster Linie von den Geldern seiner Freundin, einer geschiedenen Amerikanerin (geb.Italienerin) lebt. Seit ca. 3 Monaten befindet sich H. in Südtirol, wo er seine Zeit mit Fischen und Jagen verbringt.

690097

28.9.

121

Reichssicherheitshauptamt

Berlin, den 13. Nov. 1942.

VI E 1 a AZ: 1285 /42g.Rs.

Betr.: Prinz Friedrich zu Hohenlohe-Bartenstein, geb. 3.9.1910 in Alschach bei Lindau.

Referent : SS-Stubaf. Hanke
Sachbearbeiter: SS-U'Stuf. Möller

Geheime Reichssache

13. 11. 42

1.) Reg. g.Rs. eintragen.

2.) Vermerk

Auf Anordnung von VI E soll nachstehendes Schreiben an ~~VI-E-~~ SS-Stubaf. Kappler gerichtet werden, in dem dieser zur Veranlassung der Entziehung der Aufenthaltsgenehmigung für Obengenannten gebeten wird. Gegen Hohenlohe selbst soll nach seiner Rückkehr nach Deutschland nichts unternommen werden. Um zu verhindern, daß er wiederum ins Ausland reist, wird bei seiner Ankunft sofortige Passperre verhängt.

3.) Schreiben
An den Polizeiattaché bei der Deutschen Botschaft Rom

R o m

(Grüner Umschlag)

Betr.: Prinz Friedrich zu Hohenlohe-Bartenstein, geb. 3.9.1910 in Alschenbach bei Lindau.

Bezug: Ohne.

Abgesandt am 13. 11. 42
Abs. Stelle C VI

Am 1.II.41 wurde der ehemalige Zuträger von VI H (alt), Prinz H., von dem hiesigen Referat übernommen.

Zur Person ist dem Sachbearbeiter folgendes bekannt.

H. wurde früher von der Deutschen Botschaft, Rom, in dem sogenannten Gesellschaftsdienst beschäftigt, d.h. bei diplomatischen Empfängen, Tees usw. wurde er wegen seines Titels mit als deutscher Repräsentant verwandt. Wie hier bekannt wurde, hat der Botschafter v. Mackensen den Hohenlohe von diesem Dienst ausgeschlossen, da er - wie der Botschafter wörtlich gesagt haben soll - "zu dämlich zu diesem einfachsten aller Dienste sei". Nicht einmal die Etikette beherrsche er. Ausserdem liesse sein privater Lebenswandel sehr zu wünschen übrig.

H. lebte dann in erster Linie von einer Rente, die ihm aus dem väterlichen Besitz mit ca. 400.- RM monatlich zufloss. Wegen dieser Rente und sonstiger Erbschaftsfragen laufen Erbstreitigkeiten mit seinen Geschwistern. Sein ältester Bruder will die Zahlungen verweigern mit der Begründung, dass ein sich im Ausland nichtstuend herumdrückender Mensch keinen Anspruch an dem väterlichen Vermögen habe.

690028.

022

Vom Februar 1941 an begann Hohenlohe gegen Entgelt für das hiesige Referat zu arbeiten. Er beanspruchte für seine Tätigkeit monatlich 15o.- US$. Bereits im Mai war erwiesen, daß seine Tätigkeit dem Amt keinerlei Nutzen einbrachte. Im Gegenteil brachte H. ausser sich auch noch andere VM in Gefahr, da er in leichfertiger Weise sich als "Gestapoagent" bezeichnete. Er wurde s.Zt. zu einer Rücksprache nach Berlin berufen, die den Zweck hatte, ihn aus Italien herauszulotsen H. schien jedoch Verdacht zu schöpfen und hatte immer neue Ausreden zur Hand. Von Zwangsmitteln wurde Abstand genommen, da H. inzwischen mit einer schweren Geschlechtskrankheit (Gelenkgonorrhoe) in ein Spital eingeliefert worden war. Er erhielt als Abfindung noch das Juni- und Juligehalt und unterzeichnete eine Erklärung, dass sein weiterer Aufenthalt in Rom auf eigene Gefahr und Kosten erfolge. Die Erklärung enthielt auch die Schweigepflicht nach Ausscheiden aus den Diensten des SD.

Im Dezember 1941 fragte der Oberfinanzpräsident Württemberg-Devisenstelle - an, ob Bedenken gegen Erteilung von Devisen in Höhe von ca. 14.ooo Lire bestünden. Es wurden keine Bedenken erhoben, "solange die Devisen zur Wiedererlangung seiner Gesundheit dringend und nachweislich erforderlich" seien. Als im August 1942 anlässlich eines Vorganges hier bekannt wurde, daß H. noch in Italien ist und seine Gesundheit wiedererlangt hat, wurde der Oberfinanzpräsident hiervon am 12.8.42 verständigt.

Ende August 1942 ging eine Anfrage von IV C 1d über H. hier ein, da Abwehrabteilung II C (2 b) des OKW um Auskunft bat. Mit Schreiben vom 1.9.42 wurde von Verbindungsaufnahme mit H. unter entsprechender Begründung gewarnt.

Mit Schreiben vom 21.9.42 teilt der Oberfinanzpräsident Württemberg mit, daß "nunmehr über andere amtliche Stellen versucht wird, erneut für den Prinzen Friedrich zu Hohenlohe-Bartenstein monatlich 2oo.- RM Devisen flüssig zu machen."

690099

123

Left-Top Aligned

Inzwischen angestellte Ermittlungen ergaben, daß H. ausser spärlichen Einkünften aus einer Geschäftsbeteiligung in erster Linie von den Geldern seiner Freundin, einer geschiedenen Amerikanerin (geb. Italienerin) lebt. Seit ca. 3 Monaten befindet sich H. in Südtirol, wo er seine Zeit angeblich mit Fischen und Jagen verbringt.

Das Amt VI sieht einen weiteren Aufenthalt des Prinzen H. in Italien für überflüssig und gefährlich an. Es wird daher gebeten, bei den italienischen Behörden entsprechende Schritte vorzunehmen, damit H. die Aufenthaltsgenehmigung in Italien entzogen und baldmöglichst nach Deutschland abgeschoben wird. Um zur gegebenen Zeit eine Passsperre über Hohenlohe verhängen ~~lassen~~ zu können, wird um Mitteilung gebeten, wann seine Ausreise erfolgt.

4.) Z.d.A. VI E 1 a - PA Hohenlohe.

Wa Ob 12/XI.42

Haa

690100

124

Right-Bottom Aligned

Deutsche Botschaft

Der Polizeiattaché

Ka-150 .

ROM, den 16.März 1943 .

Der Chef der Sicherheitspolizei u. des SD
Tgb.Nr. 2843/43 VI E 3a

An das

Reichssicherheitshauptamt

- Amt VI -

Berlin .

Der RFSS u. Chef d. Deutsch. Polizei
Der Chef der Sicherheitspolizei u. des SD
1283/42 zu 3 1040
Anlg.:
Amt VI 01 E 1

Betrifft: Prinz Friedrich zu Hohenlohe-Bartenstein, Pers.bekannt.

Vorgang: Erl.v.13.11.42 - VI E 1 a - 1283/42g.Rs.

Weisungsgemäß wurden von hier Schritte in die Wege geleitet, um die Rückkehr des Obengenannten ins Reichsgebiet zu veranlassen. Dabei war vorgesehen, H. zunächst durch die Konsulats Abteilung der Botschaft unter Hinweis auf die ergangenen Bestimmungen über den Arbeitseinsatz in Deutschland zur freiwilligen Heimreise zu veranlassen.

In der Zwischenzeit hatte H. jedoch - der seit Jahren bei der Botschaft in Wehrüberwachung steht und wegen seines Gelenkrheumatismus zunächst nicht eingezogen worden war - um seine Einberufung gebeten und wurde am 1.12.42 als Dolmetscher einberufen. Seine letzte Anschrift lautete: Kanonier Friedrich zu Hohenlohe, Feldpostnummer L 38 169, Luftgaupostamt München II.

Kappler

690101

125

Eigentum
Friedrich
Sure der ich
Vieles von Ihm bei Peters
abgeholt!

ZAMPINI

690102

122

Lewaschoff [Max] — — — Schwager 99a

von Pavlovsky schreibt, übersetzt

Pavlovsky

Im Instituto Internationale di Agricultura Roma, Via Umberto 1. Senden Taxi diener

an das Institut gesandt, hat das Statistische Bureau unter sich wurde von Charles Cheld secret service Leiter der Internat. Labore office Genf, als gutes

hat mit gefälschten Statiken 91 beliefert.

690103

122

Levaschoff. var den fantastiske, schvejer vn Pavlovsky inviterbt Rosenstrøm, oversat

Pavlovsky.

En Institut Internationale de Agriculture Roma Via Umberto i London Taxi driver, by expl. forenant en dan Institut gennemlt, hat dan statistiske Bureau inter Arch. pvrde vn Charles Child secret service Sorter der Internat. Labour Office Genf, ds gatos Bruxelles vn Romische Forskel anrekkomandoret. Hat Landbrugstelæftsmæntets Accesso mot gefælsedten Statiken 91 beleqfat.

690104

Onazky Ukrainischer Prof. Verbindungsman am Vatikan für die ukrainische Jugend welche in Amerika ersetzen
der Sekretär der Ukrainischen Mission 20-22 in Rom.
Chief of Ukrainian Press (Stampa ukraini) get information
from Jeremijev Jenf & Chief of Office Bulletin of Ukrainian & Rus. news
by affiliates der Mission der Autokräume Corso Italia 6 als den Legation
erklärt u. Pertini daraus gemacht. Die Legation selbst muss die behalten
Zoroan L. good terms Vatican

Keil Pelzhändler Rom. Finder Reise Russland Amerika.
fährt Ja Fiddler Sfter, Jacht Lechia, und money
126 Carall Reg. Rittmeister Infanterie ? Graf von Karl Pelz oder
speaks French + English.

Berta Stalbach, Auslandsjournalistin Rom

690105

129

Mellsky Alexander Baron Berlin
Leiter der nationalistischen Partei der Russen in Berlin

Dobrekow Musiker in Rom verhaftet, dem vorwurf von Prinzessin Pusino (sein Sinnest. Verhältnis) Raub Autoren-Abgaben wurde gestellt.

Igora Gogina in Rom verhaftet ~~Siehe Beilage~~
malte in Abessinien, Verbindung Roseta ital. Stellen.

Alexander Maessoipedow Rom verhaftet ~~Siehe Beilage~~ unter freigelassen
Via Lutezer, 11. seit Beginn verhaftet, früherer russ. Diplomat, Vertreter Russ. Botschaft Rom. trieb Handel mit russ. nach Kriegs Artikeln, sly, not to be trusted!

Oberst Legaie in Rom verhaftet ~~Siehe Beilage~~
Lieferant, Uniform Spezialist „neue Generation" 1x Neapel verhaftet (Sorrent)

Amfiteatarow Vadim Graff Kapellmeister Rom verhaftet
~~Siehe Beilage~~

Rodzeiperzky Leiter der russ. Faschistischen Partei in Mandschuko

~~Amfiteatarow Vadim Graff~~

Dobrekow in Rom verhaftet, Musiker
soll auf Veranlassung von Seiten d. Prinzessin Pusino verhaft. worden sein.

690106

130

origin.

Mellnik André Verbindungsmann UNO, Ukraine
Russe? Ukrainer? am Vatikan

Heider Bammat Kaukasier momentan Schweiz
früher Rom, Schweiz, Polen „Prometé"-ege Verbindung Sowjet Prometé

690107

131

Kovschevnikov Peter in Berlin behaut
Rom Via Imperia 12. born Kiev with Isabbato daily
translates fr. Prezioso's books. works with état police

Isabbato

Smal-Stoki Ukrainischer Professor Judenfeind
Rom.

Kolosovsky Paris Sekretär des Russen. Fortschritt Ltr.
Führer des Comités der Rechten
(Gegen comité der Organisation, (Russ. Vereinigtes Comité) unter
Maklakoff.

690108

Prin 2 Fortekov. Leiter des Rechten Comité Pers Pts.

Makhlakoff Leiter der Organisation, Comité des Revoltes Surgeantes
Freimaurer

690109

133

Casambek Leiter der Organisation
Mbladorossi

Emy Russe deutsch freundlich
Rendezvous mit Russ. int. fem. Pass. Bernardt.

Sein Sekretär

Elite Velitsdorsky

Centered

690110

Curcn valacrme Clodia 128 in 8. 16 104
Tel. 369529

Tarkul General Haupt der R.N.S.U.V.
deutsch: „Russische National Union für Weltkriegsteilnehmer.
~~Leiter der Zeitschrift Signal "Paris".~~
~~Diese Zeitschrift wurde von den Franzosen verboten und ihre Leiter~~:
Aus Berlin, wurde trotz all the facilitations ausfindig erlaubt
auszureisen wenig permission, credducer RM SUV hier offiziell
General Arkupsky verblieb in Berlin.
Ihre R.N.S.U.V. ist in Paris, Belgrad, Berl.

f. fr

690111

135

Kolosovsky Leiter der R. N. S. M. V. Paris
Leiter der Zeitschrift Signal Paris
diese Zeitschrift wurde bei Ausbruch des Krieges von
den Franzosen verboten und über Leiter in Konzentrationslager geworfen. verhaftet

Tschernotokoff Oberst Leiter der R. N. S. M. V. Paris
Leiter der Zeitschrift Signal verhaftet. Konz.-Lager

690112

Apanasenko Leiter der R.M.S.U.V. Pass

Leiter der Sektorschaft Signal verhaftet Kriegsgef.

Biskupsky Berlin Vertreter Turkals.

690113

137

Nicolas I.

Alexander II

Nicolas

Michel

Alexander III

Wladim

Peter

Alexander
verh. mit Xenia Schwester d. Zaren Nikolaus II.

Xenia

Nicolas II

Kirill

Roman
verh. Contena Scheremetiff

Nikita

Irene 3. VII. 1895
verh. Félix Jussoupoff

Baby (Irene) Scheremetiff

Nikita Nikititsch
geb. 20. IV. 1923

20. I. 1907. Marie
verh. mit Karl Franz
zu Leiningen, Amorbach
Villa Yerfflinger
Franken, Bayern

Wladimir
17. Aug. 1917

Kyra 26. IV. 1909
verh. Prin. d. Kronprinzen

690114

Alexandrovitch geb. 4. II. 1900

S. K. K. H. (H. H.) Prinz Nikita von Russland (Romanov)
T. K. K. H. Marie Illarionovna contessa Voronzoff-Jackoff geb. 31. I. 1903
Sohn: Nikita-Nikititch geb London 20. V. 1923.

engl, franz, russisch, f. tr.

Hat in London im Windsor Park u. gewohnt.
Musste in London in einem Varietehaus als Kaiser Arbeiten.
Sehr d. gebildet.

Seine Schwester K. Irène geb. 3. VI 1895. heiratete Prinz Felix Jussoupoff. = Tochter: Baby Scheremeteff.

S. K. K. H. (H. H.) Prinz Roman-Petrovitch ~~geb~~ von Russland Romanov, geb. 5. X. 1896 engl, franz, russisch, deutsch, f. tr.
T. K. K. H. Praskovia contessa Chéréméteff geb. 2. X. 1901.

690115

Peter Daniel Volkonsky. geb. 8/21 III. 1902
arbeitet an der Soc. Assicur Unione 43863.
wohnt. Via Lorenzo Magalotti 6. engl, franz, deutsch, ital, russisch

Peter Vladimir Volkonsky 12. Aug. 1908 Bruder Daniels
Ingenieur, italienische Frau, t. tr.

690116

140

Prinz 2. Vadime Volkonsky geb. 29. 5. VI. 1895 – t. tr.
Prinzess Hélène Sokterbatoff geb. Stolypine 28. XII. 1893.

Graf. Mikola Cherémeteff Uff. Palazzo im Mini. Cultura Popolare
Gräfin Baby geb. Iusupoff Tel. 489171 Via Veneto
t. tr. ital, engl, franz, russisch, deutsch.

690117

147

Graf. Serge Chéremeteff. f. tr.
Ital, franz, engl. russ, deutsch

Graf Serge Besobrasoff } verzogen nach America.
Gräfin Lilly, geb. Chéremeteff } via Flugzeug August 40, Portugal.
f. tr. franz, russisch — etwas deutsch

690118

742

Prima Peter Lieven
Ambasador Hotel. I. b. Berg am Vierwaldstätter See
& Kastanienbaum
deutsch, franz, engl. Russ, ital. verf.

Prima Aci Lieven
franz, engl. russisch, wenig deutsch + ital.

690119

143

Serge
Graf. Golenistcheff Koutouzoff engl. franz, russ, deutsch.
Mark Amiesska Winter 40.

Paul Rodrigo Skerst. f. Tr.
Berlin. J. N. B. franz, engl. deutsch, russisch

690120

144

Irene Varvilovitch princess

pstn 2

t. tr. Bender. Gesrobt dents el
sehr d. fredl.

Prinzessin Marie-Rose Radziwill (Hotel flora)
geb. Contessa Branicka geb. Paris 8 okt. 1863
verh. Paris 6. Okt 1883

Ancen mondl. 3000.

690121

Biskupsky General

Jutbella

? Galitzin Irene. princesse
lebt mit Mutter, Via Sistina, Tel. 60937

690122

146

Herzog von Leuchtenberg – Romanowsky t-tr.
Leiter d. Russ. v. Stat.

Gräfin Tischkewitsch Tochter Leuchtenbergs Consorten des stäl. König

690123

fil. Jansper lett. 873382.

Sergeo Muchamoff studierte in Finnland
spricht Russisch, englisch, französisch
deutsch, italienisch, estnisch
t. tr.

Mutter u Schwester in Finnland, hat Sohn. Pass, bekommt
deutsch. Nansen Pass.

Graf. Georg Orloff. t. tr.

Tochter heiratete 1940 deutsch. Offz.

690124

148

Graf Pietro Scéremoteff t. tr.
Frau geb. Sieren, Tochter Peter Sieren's.
Wohnhaft Rom.

Graf. Paolo Scerezen. t. tr. arbeitet an d. Banca Commerciale
Frau. Roma. Via Veneto. (Italiana.
Sohn. t. tr. Spr. Russ, engl, Deutsch, franz, Ital. (fließend)

Ad. Iranoff, war Leiter der Kanzlei f. Ital. an t. tr.
Lemberg bis Februar geb. 1880 Kiew.

690125

199

Ivan Spassky Legrand in Spanien. t. th.

Cirillo Leirkoff chauffeur Russ. bei Lange
in Kom. centre t. th.

Kindlaten Rybin
deutsche Frau, hat vom Suff. freies Zimmer Cottà Minnesotaers. t. th

Michelle Rodzanoff. (military journalist) t. th

690126

150

Alexeyev, Paul arrested 16 or 18, supposed
being a German Spy, released lived in Berl, answered Rom.
pourparlerist, speaks German, Ital, Russ, French, English, T. Tr.

690127

Russisches Emigranten Comité Komitee
Leiter Maklakoff Feldmann links für alteste Organisation
nicht Sowjet Regierung als einzige farcewende Repräsentant an

Centered

Comité der Rechte
Leiter Prof. Fortelakov †
Sekretär Nikolaevsky
Gegencomité der Russ. Emigranten Comité Leiter Maklakoff

690128

R. N. S. U. V. „Russische National Union für Weltkriegsteilnehmer.“

Turkul

~~Meine Generation~~

Meine Generation.

690129

Russ. Organisation „Mikladorossi" = Freund-Russen.

Leiter in Paris Carambek
Sekretär Pleta - Velitschkovsky

Organisation deutschfreundlich, protektorisch, strebt im jetzigen Kampfe nur eine russ. Föderativische Bewegung
Der Ausbruch des Krieges auf Carambek kam dadurch auf die N. Ukraine in der französischen Presse.
20. Mitglieder wurden von Frankreich verhaftet die ein Brief mit Lorrat, konnte nachgewiesen werden dass die Orga. Geldes von Russ. Kais. Leute erhalten hat.

Prometei ukrainische Organisation gard by French supplied for foreign-Ukrainer. was Prof Narsekan

690130

254

Friedrich

Oktober 39 war ich im Hause des Baron von Plessen, Gesandter an der deutschen Botschaft in Rom, zu Gast. Ich machte Baron von Plessen auf die intensive englische wie auch franzoesische Propaganda aufmerksam und sagte ihm, man muesse absolut auch von deutscher Seite Propaganda treiben da, nach dem was ich in der italienischen roemischen Gesellschaft bemerken konnte, die Italiener garnicht so sehr fuer Deutschland eingenommen seien und fuer die englische und franzoesische Propaganda sehr empfaenglich seien. Baron Plessen erwiederte mir, er wisse das, man koenne aber nicht erwarten dass er Propaganda treibe, denn das wuerde bedeuten, dass er seine Frau mit Ciano flirten lassen muesse und ausserdem sei er, wie alle Norddeutschen, zu steif dazu. Ich traf im Dezember 39 die Baronin Wendla von Langenn, welche in einem Spezialauftrag hierher geschickt worden war und welche Aufnahmen von den neu ernannten Ministern machen sollte, und klagte ihr gegenueber betreffs der fehlenden deutschen Propaganda in Italien. Sie versprach deswegen auf der Botschaft zu sprechen. Ich wurde eines Tages auf die Botschaft gerufen, wo mich Herr Mollier und Herr Leithe Jaspar fragten, ob ich nicht mit meiner Schwester Propaganda treiben moechte und zwar in der roemischen Gesellschaft. Meine Schwester und ich erklaerten uns bereit diese Aufgabe zu uebernehmen, wenn wir unsere Kreditbriefe weiter hier ausgezahlt bekaemen und dazu noch eine Unterstuetzung bekaemen. Dies wurde uns zugesagt, aber unter der Bedingung, dass wir mit der Baronin Langenn zusammenziehen wuerden. Ich aeusserte meine Bedenken darueber und erklaerte, dass dann sofort das Geruecht verbreitet werden wuerde, ich wuerde von der Baronin ausgehalten werden, oder dass meine Schwester und ich von anderer Seite Gelder bekommen wuerden, denn es war unseren Bekannten von der roemischen Gesellschaft bekannt dass wir ab und zu Schwierigkeiten mit unseren Kreditbriefen hatten. Alle diese meine Bedenken wurden ueberhoert und auch Baron Plessen zeigte kein Verstaendniss dafuer, Es wurde also eine grosse Wohnung genommen deren Spesen zu zwei Drittel von der Baronin und ein Drittel von meiner Schwester und mir getragen wurden. Es wurde verlangt dass wir Coktailparties geben sollten und die Liste der jeweils eingeladenen Gaeste an Leithe Jaspar geben sollten. Im Januar 40 bezogen wir eine moeblierte Wohnung in der Via Salaria und gaben einige Coktailparties zu denen wir alle unsere Bekannten von der roemischen Gesellschaft einluden und sie mit der Baronin bekannt machten. Der Erfolg war, dass die roemische Gesellschaft die Baronin schnitt, da dieselbe sich taeglich nur mit italienischen Offizieren oder Sim oder Ps - Maennern oeffentlich zeigte. Dazu kam, dass die Gesellschaft anfing zu behaupten, meine Schwester und ich wuerden von der Baronin ausgehalten , und die Baronin wurde nur noch als Spionin bezeichnet. Ich machte Herrn Leithe Jaspar auf die Zustaende aufmerksam, ohne aber das geringste Vertsaendnis dafuer zu finden. Vor meiner Abreise nach Capri, wo ich wochenlang krank danieder lag, begab ich mich zu Herrn Leithe Jaspar und erklaerte ihm, ich muesse zu meinem Bedauern mein Amt niederlegen denn bei den momentanen Verhaeltnissen koenne ich es nicht auf mich nehmen, meinen Namen und Ansehen durch die Kurzsichtigkeit des Herrn Leithe Jaspar und die Unvorsichtigkeit der Baronin verderben zu lassen. Es wurde mir gesagt, man werde versuchen die Baronin nach Deutschland zurueck zu senden. Zu Ostern begab ich mich mit Erlaubnis des Herrn Leithe Jaspar nach Capri wo ich schwer krank wurde und erst nach 5 Wochen nach Rom zurueckkehren konnte. Bei meiner Rueckkehr wurde mir von Herrn Leithe Jaspar eroeffnet, unsere Propaganda sei aufgeloest und wir haetten die Wohnung aufzuloesen. Ich fragte nach den Gruenden und es wurde mir mitgeteilt es wuerde eine neue Propaganda aufgezogen werden. Wie ich erfuhr, wurde damals Herrn Leithe Jaspar die Propaganda aus der Hand genommen, und zwar wegen voelligem Versagen. Ich kann auch nur bestaetigen dass Herr L. J. einen Begriff von einer Propaganda, wie ein Schuljunge, hatte. Seit diesem Vorfall wird Herr L. J. nur noch Pleite Kaspar genannt. Es wurde mir eroeffnet, dass bei Neuorganisation der Propaganda eine Verwendung meiner Person vielleicht wieder in Frage kaeme und man wuerde mich verstaendigen. Inzwischen ist Herr Wuester zum Leiter der Propaganda ernannt worden und im Verein mit Fuerst Bismark und Klemm Hohenberg wird nun die Propaganda gemacht. Ich hatte das Vergnuegen Fuerst und Fuerstin Bismark kennen zu lernen und habe auch bei ihnen meine Karten gelassen, hatte aber nicht das Vergnuegen in ihr gastliches Haus eingeladen zu werden, was meine roemischen Bekannten sehr merkwuerdig finden. Herrn Wuester und Klemm Hohenberg habe ich nicht kennen gelernt. Die Mitglieder der deutschen Botschaft sind sehr exclusiv gegenueber den anderen Deutschen in Rom, der Einzige der eine Ausnahme gemacht hat, ist Major Heggenreiner. Ich konnte auf der Botschaft die Angst eines jeden Einzelnen vor dem eigenen Botschafter bemerken und ich

690131

konnte hoeren, wie sich Mitglieder der Botschaft erkundigten, wie „der Alte" aufgelegt sei, und wenn sie hoerten dass die Laune schlecht sei, verschoben sie ihren Vortrag. Nachdem ich fast mit allen Mitgliedern der Botschaft im Fruehjahr 40 in Beruehrung gekommen bin, habe ich deh Eindruck erhalten, dass die Herren Heggenreiner, Pfeiffer, und Witte die Brauchbarsten, Geschiktesten und Kluegsten der Botschaft sind.

690132

Left-Top Aligned

Centered

Z á z n a m do materiálů 6900-Hohenlohe

Další poznatky k této osobě se nacházejí v materiálech

S - 795

Stručný obsah:

viele Friedrich's Berichte

157

Right-Bottom Aligned

Left-Top Aligned
Centered
Right-Bottom Aligned

159

Left-Top Aligned

Centered

160

Right-Bottom Aligned